



Konsolidierte Fassung des Besonderen Teils der Prüfungsordnung für den Studiengang „Informatik“ mit dem Abschluss „Bachelor of Science“.

Rechtlich verbindlich ist das als Verkündungsblatt Nr. 971 bekannt gegebene [Änderungsdokument](#).

Die Ordnung tritt am 28.05.2014 in Kraft.

Besonderer Teil der Prüfungsordnung für den Bachelorstudiengang Informatik der Technischen Universität Braunschweig

Der Fakultätsrat der Carl-Friedrich-Gauß-Fakultät der Technischen Universität Braunschweig hat am 29.01.2014 sowie ihr Dekan in Eilkompetenz am 05.04.2014 den Besonderen Teil der Prüfungsordnung für den Bachelorstudiengang „Informatik“ der Carl-Friedrich-Gauß-Fakultät beschlossen:

§ 1 Regelstudienzeit

Die Studienzeit, in der das Studium abgeschlossen werden kann, beträgt sechs Semester (Regelstudienzeit).

§ 2 Hochschulgrad und Zeugnis

(1) Nach bestandener Bachelorprüfung verleiht die Hochschule den Hochschulgrad „Bachelor of Science“ (abgekürzt: „B. Sc.“). Darüber stellt die Hochschule eine Urkunde und ein Zeugnis gemäß § 18 Abs. 1 APO aus, welche ggf. nach Absatz 4 um die Studienrichtung ergänzt werden können. Dem Zeugnis wird ein Diploma Supplement (siehe Anlage 6) beigelegt.

(2) Im Zeugnis werden neben der Gesamtnote nach § 18 Abs. 1 APO die Noten der einzelnen Module mit ihren Leistungspunkten aufgelistet. Bei einer Gesamtnote bis einschließlich 1,2 wird das Prädikat „mit Auszeichnung bestanden“ verliehen. Auch unbenotete Module werden mit ihren Leistungspunkten aufgeführt (siehe § 4 Abs. 3).

(3) Gemäß § 17 Abs. 2 APO berechnet sich die Gesamtnote der Bachelorprüfung aus dem Durchschnitt der nach Leistungspunkten gewichteten Noten für die Module einschließlich der Bachelorarbeit. Sofern gem. § 17 Abs. 2 APO die Modulnoten mit einem anderen Anteil als derjenigen des Moduls in die Gesamtnote eingehen, ist dies bei den einzelnen Modulen in der Anlage 7 angegeben.

Auf Antrag des oder der Studierenden an den Prüfungsausschuss Informatik können Modulnoten aus den Wahlpflichtbereichen oder dem Nebenfach, die im Rahmen der Regelstudienzeit erbracht worden sind, im Umfang von maximal 15 Leistungspunkten bei der Gesamtnotenberechnung unberücksichtigt bleiben. Davon ausgenommen sind Noten von Modulen, die auf Antrag vom Prüfungsausschuss Informatik für das Bachelorstudium Informatik anerkannt wurden. Dabei können nur vollständige Module gestrichen werden. Die nicht berücksichtigten Modulnoten werden im Zeugnis gesondert gekennzeichnet. Der Antrag auf Nicht-Berücksichtigung von Modulnoten ist spätestens vier Wochen nach Ablegen der letzten Prüfung, die für den erfolgreichen Abschluss des Bachelorstudiengangs Informatik erforderlich ist, beim Prüfungsausschuss Informatik zu stellen. Wenn Module nur mit einer oder mehreren Studienleistungen abgeschlossen werden, gehen eventuelle Noten dieser Studienleistungen nicht in die Berechnung der Gesamtnote ein.

(4) Der Prüfungsausschuss Informatik kann Studienrichtungen aus thematisch eng verwandten Modulen definieren. Eine Studienrichtung muss mindestens 50 Leistungspunkte (einschließlich der Bachelorarbeit) umfassen. In Form von Zusatzprüfungen erbrachte Module können zur Erfüllung der für die Anrechnung einer Studienrichtung erforderlichen Mindestanzahl an Leistungspunkten herangezogen werden. Falls die oder der Studierende die Prüfungs- und Studienleistungen einer Studienrichtung erbracht hat, wird die entsprechende Studienrichtung – jedoch höchstens eine – nach gesondertem Antrag an den Prüfungsausschuss Informatik in der Bachelorurkunde und im Zeugnis angegeben. Der Antrag ist spätestens vier Wochen nach Ablegen der letzten Prüfung, die für den erfolgreichen Abschluss des Bachelorstudiengangs Informatik erforderlich ist, beim Prüfungsausschuss Informatik zu stellen.

§ 3 Gliederung des Studiums

(1) Das Studium gliedert sich in einen Pflichtbereich, in dem die allgemeinen Grundlagen der Informatik und der Mathematik sowie die Grundlagen der Informatik der Systeme vermittelt werden, und in einen Wahlpflichtbereich, dem Module aus der Informatik und Mathematik angehören. Zusätzlich ist ein Nebenfach zu belegen sowie ein Bereich „Schlüsselqualifikationen“, der vorrangig dem Erwerb von Selbst-, Methoden- und Sozialkompetenzen dient und sich aus entsprechenden Modulen mit interdisziplinären und handlungsorientierten Angeboten zur Vermittlung von überfachlichen und berufspraktischen Qualifikationen/Kompetenzen zusammensetzt.

(2) Zum erfolgreichen Abschluss des Studiums müssen insgesamt 180 Leistungspunkte nachgewiesen werden. Hiervon müssen zusätzlich zum Modul „Bachelorarbeit“ (15 Leistungspunkte) benotete Prüfungsleistungen im Umfang von mindestens 130 Leistungspunkten abgelegt werden. Im „Wahlpflichtbereich Informatik“ dürfen unbenotete Studienleistungen im Umfang von maximal 5 Leistungspunkten eingebracht werden. Dabei darf dieselbe Lehrveranstaltung nicht in unterschiedlichen Modulen eingebracht werden.

(3) Das Studium untergliedert sich in die folgenden Bereiche:

- (a) 44 Leistungspunkte aus dem Pflichtbereich „Grundlagen der Informatik“ (siehe Anlage 1),
- (b) 25 Leistungspunkte aus dem Pflichtbereich „Grundlagen der Mathematik“ (siehe Anlage 1),
- (c) 27 Leistungspunkte aus dem Pflichtbereich „Grundlagen der Informatik der Systeme“ (siehe Anlage 1),
- (d) 20 bis 25 Leistungspunkte aus dem Wahlpflichtbereich „Informatik“ (siehe Anlage 2),
- (e) 10 Leistungspunkte aus dem Wahlpflichtbereich „Mathematik“ (siehe Anlage 3),
- (f) 5 Leistungspunkte für ein Seminar (Pflichtmodul),
- (g) 5 Leistungspunkte für ein Teamprojekt (Pflichtmodul),
- (h) 15 Leistungspunkte für das Modul Bachelorarbeit (Anfertigen der Bachelorarbeit und Präsentation, siehe § 5),
- (i) 14 bis 19 Leistungspunkte aus dem Nebenfach (siehe Anlage 4) und
- (j) 10 Leistungspunkte aus dem Bereich „Schlüsselqualifikationen“ (siehe Anlage 5)

(4) Die Themen des Seminars und des Teamprojekts können von den Mitgliedern der Hochschullehrergruppe des Departments Informatik sowie den hauptamtlich tätigen Privatdozentinnen und Privatdozenten des Departments vergeben werden. Das Thema kann auch von den im Ruhestand befindlichen Professorinnen und Professoren des Departments Informatik und mit Zustimmung des Prüfungsausschusses auch von weiteren zur Abnahme von Prüfungen berechtigten Personen gem. § 5 Abs. 1 APO vergeben werden.

(5) Abschlussdatum des Studiums ist das Datum der Ablegung der letzten notwendigen Prüfungs- oder Studienleistung.

§ 4 Prüfungs- und Studienleistungen

(1) Die Bachelorprüfung besteht aus den Prüfungen der Module sowie der Bachelorarbeit. Die Prüfungen der Bachelorprüfung werden studienbegleitend abgelegt. Die Arten der Prüfungs- und Studienleistungen sind durch § 9 APO geregelt.

(2) Eine zusätzliche Art einer Prüfungs- oder Studienleistung ist ein Praktikum. Praktika dienen dazu, erworbenes Wissen praktisch umzusetzen und zu vertiefen. Dabei müssen spezifische Aufgaben individuell oder in Gruppenarbeit erfolgreich bearbeitet werden.

(3) Eine weitere Art einer Studienleistung stellen Hausaufgaben dar. Hausaufgaben dienen der Auf- bzw. Nachbereitung der in der Lehrveranstaltung vermittelten Lehrinhalte. Hierbei sollen die Studierenden selbstständig die in der Lehrveranstaltung eingeführten Begrifflichkeiten und Methoden anhand von Beispielen üben und festigen.

(4) Eine zusätzliche Art einer Studienleistung ist das Kolloquium bzw. Protokoll. Es umfasst die Planung, Vorbereitung und Durchführung der jeweiligen Aufgaben und deren kritische Würdigung.

(5) Module können außer durch benotete Prüfungsleistungen auch durch einen benoteten oder unbenoteten Leistungsnachweis (Studienleistung) abgeschlossen werden, bei dem die individuelle Leistung der bzw. des Studierenden überprüft wird. Die jeweilige Prüfungsform, mit der die Module abgeschlossen werden ist in Anlage 7 angegeben. Eine eventuelle Note für eine Studienleistung wird nicht im Zeugnis aufgeführt.

(6) Die Module, Qualifikationsziele, Umfang und Art der zugeordneten Prüfungs- oder Studienleistungen und die Anzahl der zugeordneten Leistungspunkte sind in den Anlagen 1 bis 7 festgelegt. Die Prüfungsinhalte ergeben sich aus den Qualifikationszielen der Module.

(7) Ein Modul, das nicht in den Anlagen oder in einer vom Prüfungsausschuss Informatik beschlossenen Liste weiterer möglicher Module aufgeführt wird, kann auf Antrag einer oder eines Studierenden an den Prüfungsausschuss Informatik zusätzlich genehmigt werden, sofern dieses Modul die Studienplanung sinnvoll ergänzt. In diesem Zusammenhang können auf Antrag an den Prüfungsausschuss Informatik Module im Umfang von bis zu maximal 15 Leistungspunkten aus dem Masterstudiengang in den „Wahlpflichtbereich Informatik“ des Bachelorstudiengangs eingebracht werden. Der Antrag muss vom Dozenten des Moduls befürwortet und spätestens innerhalb der Prüfungsanmeldeweche gestellt werden.

(8) Für alle Prüfungsleistungen eines Semesters müssen sich die Studierenden innerhalb des Prüfungsanmeldezeitraums beim Prüfungsausschuss Informatik oder elektronisch anmelden. Mit der ersten Prüfungsanmeldung für ein Modul im Nebenfach ist schriftlich zu erklären, welches Nebenfach gewählt wurde.

(9) Die Wiederholung nicht bestandener Prüfungsleistungen muss grundsätzlich im Rahmen des Studiums erfolgen. Für Wiederholungsprüfungen erfolgt keine Pflichtanmeldung. Eine selbstständige Anmeldung durch den Studierenden oder die Studierende ist erforderlich.

(10) Im ersten Versuch nicht bestandene Prüfungsleistungen dürfen zweimal wiederholt werden. Wird die Prüfungsleistung auch in dem letzten Versuch erneut mit "nicht ausreichend" bewertet oder gilt sie als mit "nicht ausreichend" bewertet, so ist die Bachelorprüfung endgültig nicht bestanden. Sofern es sich bei dieser Wiederholungsprüfung um eine schriftliche Prüfung handelt, darf die Note "nicht ausreichend" nur nach mündlicher Ergänzungsprüfung getroffen werden. Der Prüfling muss sich innerhalb eines Monats nach Notenbekanntgabe einen Termin für die mündliche Ergänzungsprüfung vom Prüfer geben lassen und dem Prüfungsausschuss mitteilen. Sofern der Prüfungstermin dem Prüfungsausschuss vom Prüfling nicht innerhalb der Monatsfrist mitgeteilt wird, wird dem Prüfling vom Prüfungsausschuss ein Termin für die mündliche Ergänzungsprüfung zugeteilt. Der Termin der mündlichen Ergänzungsprüfung muss vom Prüfer so festgelegt werden, dass er bis spätestens 15.11. für das vorangegangene Sommersemester und bis zum 15.05. für das vorangegangene Wintersemester stattgefunden hat. Ist der Prüfling zur Prüfung nicht erschienen, wird die mündliche Ergänzungsprüfung und damit die gesamte Prüfung mit der Note 5,0 bewertet und hat gemäß § 17 Abs. 3 APO das endgültige Scheitern im Studium zur Folge.

Bei triftigen Gründen kann der Prüfungsausschuss Informatik gemäß § 11 Abs. 3 APO im Einzelfall die Frist verlängern. Diese Gründe müssen dem Prüfungsausschuss Informatik gegenüber unverzüglich schriftlich dargelegt werden. Kann die mündliche Ergänzungsprüfung aus Krankheitsgründen nicht angetreten werden, so ist innerhalb von drei Tagen ein amtsärztliches Attest beim Prüfungsausschuss Informatik vorzulegen, wobei der Prüfungstag als erster Tag zählt.

(11) Prüfungsleistungen, die in Wahl- oder Wahlpflichtfächern im ersten Versuch nicht bestanden wurden, sind grundsätzlich im Rahmen des Studiums zu wiederholen. Abweichend hiervon und von § 13 Abs. 3 APO kann bei maximal drei nicht bestandenen Prüfungsleistungen von dem oder der Studierenden beim Prüfungsausschuss Informatik beantragt werden, dass von einer Wiederholungsprüfung abgesehen wird, sofern alternative Prüfungsleistungen zur Verfügung stehen. Der Antrag ist spätestens bis zum nächsten Prüfungsanmeldezeitraum des darauffolgenden Semesters zu stellen. Pflichtmodule können nicht abgewählt werden.

(12) Kann eine Prüfung wegen Krankheit am Prüfungstag nicht abgelegt werden, ist ein ärztliches Attest notwendig. Dieses ist innerhalb von drei Werktagen im Prüfungsamt vorzulegen. Der Prüfungstag gilt als erster Werktag. Ansonsten wird die Prüfung mit „nicht erschienen“ (Note 5,0) gewertet. Kann der oder die Studierende krankheitsbedingt an der gleichen Prüfung bereits zum dritten Mal nicht teilnehmen, so ist anstelle eines ärztlichen Attests ein amtsärztliches Attest vorzulegen. Hierbei gilt dieselbe Einreichungsfrist von drei Werktagen.

(13) Jeder bzw. jede Studierende muss im Bachelorstudium Informatik ein Seminar verpflichtend absolvieren, welches mit einer Prüfungsleistung abgeschlossen wird. Weitere Seminare können nicht in das Studium eingebracht werden.

Für das Seminar gilt eine gesonderte An- und Abmeldefrist. Die Anmeldefrist wird rechtzeitig per Aushang bekanntgegeben. Eine Abmeldung von dem Seminar ist nur bis zwei Wochen nach Beginn der Vorlesungszeit des jeweiligen Semesters möglich.

(14) Für Portfolio-Prüfungen gilt eine gesonderte An- und Abmeldefrist. Die Anmeldefrist wird rechtzeitig per Aushang bekanntgegeben. Eine Abmeldung von einer Portfolio-Prüfung ist nur bis vier Wochen nach Beginn der Vorlesungszeit des jeweiligen Semesters möglich.

(15) Der Prüfungsausschuss Informatik kann neue Nebenfächer genehmigen, sofern dies eine sinnvolle Ergänzung zum Studienprofil darstellt. Für ein Nebenfach und den jeweiligen Nebenfach-Studienplan sind die jeweiligen Studiendekane der exportierenden Studiengänge verantwortlich.

(16) Auf Antrag an den Prüfungsausschuss Informatik kann das Nebenfach innerhalb der Regelstudienzeit einmal gewechselt werden. Ein Wechsel ist nur möglich, sofern noch bei keiner der bereits im Nebenfach abgelegten Prüfungen ein zweiter Prüfungsversuch angemeldet worden ist. Ein vollständig bestandenes Nebenfach kann nicht mehr gewechselt werden. Ein Antrag auf Wechsel des Nebenfachs muss bis zum Ende des Semesters eingereicht werden, in dem für den Studierenden oder die Studierende die Regelstudienzeit endet. Etwaige Studien- und Prüfungsleistungen, die im Rahmen eines abgewählten Nebenfachs bereits bestanden wurden, werden nicht als Zusatzprüfungen mit auf dem Zeugnis aufgeführt, sondern gestrichen.

(17) Über den für das Bachelorstudium Informatik vorgesehenen Umfang hinaus können Leistungspunkte in Form von Zusatzleistungen bis zum Ende des Semesters erworben werden, in dem die Prüfungs- und/oder Studienleistungen, die zum Abschluss des Bachelorstudiums erforderlich sind, vollständig erbracht wurden. Studierende aus Bachelorstudiengängen können in Form von Zusatzleistungen maximal 35 Leistungspunkte aus Masterstudiengängen für ein zukünftiges Masterstudium erwerben. Die oder der Studierende hat vor Anmeldung der Prüfungs- und/oder Studienleistung beim Prüfungsausschuss Informatik zu beantragen, dass diese als Zusatzprüfung gelten soll. Dabei können – sofern entsprechende Kapazität zur Verfügung steht - auch Studienangebote aus anderen Studiengängen genutzt werden.

Das Ergebnis der Zusatzprüfungen und die erreichte Zahl an Leistungspunkten wird auf Antrag in das Zeugnis aufgenommen, jedoch bei der Festsetzung der Gesamtnote nicht mit einbezogen. Der Antrag muss bis vier Wochen nach der letzten Zusatzprüfung eingereicht werden. Als Zusatzprüfungen beantragte Prüfungs- und/oder Studienleistungen können im Nachhinein nicht mehr in eine für den Studienabschluss relevante Prüfungs- und/oder Studienleistung umgewandelt werden.

(18) Sind nach der Erfüllung aller für den erfolgreichen Studienabschluss notwendigen Leistungen mehr Leistungspunkte im Wahlpflicht-Bereich Informatik erbracht worden als erforderlich, werden überzählige Modulleistungen entsprechend ihres Prüfungsdatums in zeitlich umgekehrter Reihenfolge gestrichen. Von dieser Reihenfolge kann auf Antrag abgewichen werden, jedoch nur für überzählige Informatik-Wahlpflicht-Module im Umfang von bis zu 15 Leistungspunkten. Der Antrag muss bis spätestens vier Wochen nach Erbringen der letzten Prüfungsleistung, die zum erfolgreichen Abschluss des Studiums erforderlich ist, gestellt werden.

Gestrichene Module werden nicht zur Berechnung der Gesamtnote bzw. zur Erfüllung der Gesamtanzahl der zu erbringenden Leistungspunkte herangezogen. Die gestrichenen Module werden nicht auf dem Zeugnis aufgeführt und können nicht in Zusatzprüfungen umgewandelt werden.

§ 5 Bachelorarbeit

(1) Die Bachelorarbeit ist die Abschlussarbeit gemäß § 14 APO. Es gelten zusätzlich die folgenden abweichenden Regelungen.

(2) Die Bachelorarbeit kann nicht angemeldet werden, bevor nicht die Pflichtbereiche „Grundlagen der Informatik“, „Grundlagen der Mathematik“ und „Grundlagen der Informatik der Systeme“ erfolgreich absolviert wurden.

(3) Das Thema der Arbeit kann von den Mitgliedern der Hochschullehrergruppe des Departments Informatik und den hauptamtlich tätigen Privatdozentinnen und Privatdozenten des Departments vergeben werden. Das Thema kann auch von den im Ruhestand befindlichen Professorinnen und Professoren des Departments Informatik und mit Zustimmung des Prüfungsausschusses auch von weiteren zur Abnahme von Prüfungen berechtigten Personen gem. § 5 Abs. 1 APO vergeben werden. Im Fall von Satz 2 muss die oder der Zweitprüfende hauptamtliche Professorin oder hauptamtlicher Professor des Departments Informatik sein.

(4) Auf Antrag kann der Prüfungsausschuss Informatik beschließen, dass der Zweitbetreuer einer Bachelorarbeit auch von außerhalb der TU Braunschweig stammen kann. Ein entsprechender Antrag muss bis vier Wochen vor dem Abgabetermin an den Prüfungsausschuss Informatik gestellt werden.

(5) Die Zeit von der Ausgabe des Themas bis zur Ablieferung der Bachelorarbeit beträgt drei Monate. Das Thema kann nur einmal und nur innerhalb von vier Wochen nach Ausgabe zurückgegeben werden. Auf begründeten Antrag an den Prüfungsausschuss Informatik und bei Vorliegen triftiger Gründe kann die Bearbeitungszeit um bis zu einen Monat verlängert werden.

(6) Vor Bewertung der Arbeit hält die oder der Studierende einen Vortrag, in dem sie oder er die Arbeit vorstellt. In der mündlichen Präsentation von mindestens 20 Minuten Dauer stellt der oder die Studierende den Inhalt der Arbeit dar. Der Vortrag gilt als Studienleistung und geht nicht in die Bewertung der Bachelorarbeit ein.

§ 6 Mentoren und Beratungsgespräche

Jedem bzw. jeder Studierenden wird vom Prüfungsausschuss Informatik zu Beginn des Studiums ein Professor oder eine Professorin als Mentor bzw. Mentorin zur Seite gestellt. Der Wechsel einer Mentorin oder eines Mentors ist auf Wunsch eines der Beteiligten jederzeit möglich.

§ 7 Inkrafttreten, Übergangsvorschriften

(1) Diese Prüfungsordnung tritt am Tag nach ihrer hochschulöffentlichen Bekanntmachung in Kraft.

(2) Studierende, die bei Inkrafttreten dieser Ordnung im zweiten oder höheren Fachsemester eingeschrieben sind, können innerhalb von 12 Monaten nach Inkrafttreten beantragen, weiterhin nach ihrer alten Prüfungsordnung geprüft zu werden. Ein Wechsel der Prüfungsordnung ist nicht während der Bearbeitungszeit der Bachelorarbeit möglich.

Anlage 1 Pflichtbereiche

Die Module der Pflichtbereiche sind den Abschnitten „Grundlagen der Informatik“ (44 Leistungspunkte durch Prüfungsleistungen), „Grundlagen der Mathematik“ (25 Leistungspunkte durch Prüfungsleistungen) und „Grundlagen der Informatik der Systeme“ (27 Leistungspunkte durch Prüfungsleistungen) der Modulbeschreibungen in Anlage 7 zu entnehmen.

Anlage 2 Wahlpflichtbereich Informatik

Die Module des Wahlpflichtbereichs „Informatik“ (20 bis 25 Leistungspunkte durch Prüfungsleistungen) sind den Modulbeschreibungen in Anlage 7 zu entnehmen.

Anlage 3 Wahlpflichtbereich Mathematik

Aus dem Abschnitt Wahlpflichtbereich „Mathematik“ der Modulbeschreibungen in Anlage 7 sind zwei Module im Umfang von jeweils 5 Leistungspunkten (Prüfungsleistungen) zu wählen.

Anlage 4 Nebenfach

Jede bzw. jeder Studierende wählt ein Nebenfach. Im jeweiligen Nebenfach sind Prüfungs- und Leistungsnachweise für Module im Umfang von 14 bis 19 Leistungspunkten zu erwerben, davon mindestens 10 Leistungspunkte durch benotete Prüfungen.

Es kann eines der unten aufgeführten Nebenfächer gewählt werden. Die Studien- und Prüfungsleistungen, die in den jeweiligen Nebenfächern zu erbringen sind, sind in den folgenden Anlagen dargestellt:

Advanced Industrial Management (Anlage 4a)

Betriebswirtschaftslehre (Anlage 4b)

Kommunikationsnetze (Anlage 4c)

Maschinenbau/Mechatronik (Anlage 4d)

Mathematik (Anlage 4e)

Medizin (Anlage 4f)

Psychologie (Anlage 4g)

Raumfahrttechnik (Anlage 4h)

Rechtswissenschaften (Anlage 4i)

Signalverarbeitung (Anlage 4j)

Spurgeführter Verkehr (Anlage 4k)

Wirtschaftsinformatik (Anlage 4l)

Anlage 4a

Nebenfach „Advanced Industrial Management“

Das Modulangebot umfasst die folgenden Module:

- „Arbeitswissenschaft“
- „Betriebsorganisation“
- „Betriebsorganisation mit MTM-Labor“
- „Industrielle Informationsverarbeitung“
- „Industrielles Qualitätsmanagement“

Aus dem vorgegebenen Modulangebot kann entweder nur das Modul „Betriebsorganisation“ oder das Modul „Betriebsorganisation mit MTM-Labor“ absolviert werden. Aus den übrigen Modulen kann frei gewählt werden.

Die Studien- und Prüfungsleistungen, die in den einzelnen Modulen zu erbringen sind, sind in Anlage 7 „Module des Studiengangs“ dargestellt.

Anlage 4b

Nebenfach „Betriebswirtschaftslehre“

Das Modulangebot umfasst die folgenden Module:

Pflichtmodule:

- „Grundlagen der Betriebswirtschaftslehre – Produktion & Logistik und Finanzwirtschaft“
- „Grundlagen der Betriebswirtschaftslehre – Unternehmensführung und Marketing“

Wahlpflichtmodule:

- „Bachelor-Vertiefung Wirtschaftswissenschaften – Dienstleistungsmanagement“
- „Bachelor-Vertiefung Wirtschaftswissenschaften – Finanzwirtschaft“
- „Bachelor-Vertiefung Wirtschaftswissenschaften – Marketing“
- „Bachelor-Vertiefung Wirtschaftswissenschaften – Organisation & Führung“
- „Bachelor-Vertiefung Wirtschaftswissenschaften – Produktion & Logistik“
- „Betriebliches Rechnungswesen“

Es sind zuerst die beiden Pflichtmodule „Grundlagen der Betriebswirtschaftslehre – Produktion & Logistik und Finanzwirtschaft“ und „Grundlagen der Betriebswirtschaftslehre – Unternehmensführung und Marketing“ zu absolvieren, bevor eines der anderen Wahlpflichtmodule absolviert werden kann.

Die Studien- und Prüfungsleistungen, die in den einzelnen Modulen zu erbringen sind, sind in Anlage 7 „Module des Studiengangs“ dargestellt.

Anlage 4c

Nebenfach „Kommunikationsnetze“

Das Modulangebot umfasst die folgenden Module:

Pflichtmodule:

- „Grundlagen der Kommunikationsnetze“ oder alternativ „Kommunikationsnetze“
- „Grundlagen des Mobilfunks“

Wahlpflichtmodule:

- „Breitbandkommunikation“
- „Netzwerksicherheit“
- „Planung terrestrischer Funknetze“

Es sind die beiden verpflichtenden Module „Grundlagen der Kommunikationsnetze“ (oder alternativ: „Kommunikationsnetze“) sowie „Grundlagen des Mobilfunks“ zu absolvieren. Aus dem übrigen Modulangebot frei gewählt werden kann.

Die Studien- und Prüfungsleistungen, die in den einzelnen Modulen zu erbringen sind, sind in Anlage 7 „Module des Studiengangs“ dargestellt.

Anlage 4d

Nebenfach „Maschinenbau/Mechatronik“

Das Modulangebot umfasst die folgenden Module:

- „Grundlagen der elektrischen Messtechnik + Reduziertes Labor“
- „Grundlagen der Mechanik I - Statik“
- „Grundlagen der Regelungstechnik“

Es müssen alle drei Module absolviert werden. Die Reihenfolge ist beliebig.

Die Studien- und Prüfungsleistungen, die in den einzelnen Modulen zu erbringen sind, sind in Anlage 7 „Module des Studiengangs“ dargestellt.

Anlage 4e

Nebenfach „Mathematik“

Das Modulangebot umfasst die folgenden Module:

- „Algebra für Informatiker“
- „Differentialgleichungen“
- „Einführung in die Mathematische Optimierung für Informatiker“
- „Einführung in die Stochastik für Informatiker“
- „Graphentheorie“
- „Konvexe Optimierung für Informatiker“
- „Lineare und Kombinatorische Optimierung“
- „Mathematische Methoden in der Kommunikationstheorie“
- „Numerik für Informatiker“

Aus den drei Modulen „Algebra für Informatiker“, „Numerik für Informatiker“ und „Einführung in die Stochastik für Informatiker“ darf nur das Modul absolviert werden, welches noch nicht im „Wahlpflichtbereich Mathematik“ absolviert worden ist. Aus den übrigen Modulen kann frei gewählt werden.

Die Studien- und Prüfungsleistungen, die in den einzelnen Modulen zu erbringen sind, sind in Anlage 7 „Module des Studiengangs“ dargestellt.

Anlage 4f

Nebenfach „Medizin“

Das Modulangebot umfasst die folgenden Module:

- „Ausgewählte Kapitel der Medizin“
- „Gesundheitssysteme“
- „Medizin 1“
- „Medizin 2“

Aus dem vorgegebenen Modulangebot kann frei gewählt werden.

Die Studien- und Prüfungsleistungen, die in den einzelnen Modulen zu erbringen sind, sind in Anlage 7 „Module des Studiengangs“ dargestellt.

Anlage 4g

Nebenfach „Psychologie“

Das Modulangebot umfasst die folgenden Module:

- „Anwendungsgebiete in der Psychologie für Informatiker“
- „Einführung in die Psychologie für Informatiker“
- „Grundlagengebiete in der Psychologie für Informatiker“

Es müssen alle drei Module absolviert werden. Jedes der Module ist mit einer Prüfungsleistung und einer Studienleistung abzuschließen.

Die Studien- und Prüfungsleistungen, die in den einzelnen Modulen zu erbringen sind, sind in Anlage 7 „Module des Studiengangs“ dargestellt.

Anlage 4h

Nebenfach „Raumfahrttechnik“

Das Modulangebot umfasst die folgenden Module:

Pflichtmodule:

- „Raumfahrtmissionen“
- „Raumfahrttechnische Grundlagen“

Wahlpflichtmodule

- „Raumfahrtrückstände“
- „Raumfahrtsysteme“
- „Raumfahrttechnik bemannter Systeme“

Es müssen die beiden Pflichtmodule „Raumfahrtmissionen“ und „Raumfahrttechnische Grundlagen“ absolviert werden und mindestens ein weiteres Wahlpflichtmodul.

Die Studien- und Prüfungsleistungen, die in den einzelnen Modulen zu erbringen sind, sind in Anlage 7 „Module des Studiengangs“ dargestellt.

Anlage 4i

Nebenfach „Rechtswissenschaften“

Das Modulangebot umfasst die folgenden Module:

- „Grundlagen der Rechtswissenschaften“
- „Bachelor Spezialisierung Wirtschaftswissenschaften - Recht“
- „Bachelor-Vertiefung Wirtschaftswissenschaften - Recht“

Es müssen alle drei Module absolviert werden. Dabei ist zuerst das Pflichtmodul „Grundlagen der Rechtswissenschaften“ zu absolvieren, bevor die beiden weiteren Pflichtmodule absolviert werden.

Die Studien- und Prüfungsleistungen, die in den einzelnen Modulen zu erbringen sind, sind in Anlage 7 „Module des Studiengangs“ dargestellt.

Anlage 4j

Nebenfach „Signalverarbeitung“

Das Modulangebot umfasst die folgenden Module:

Pflichtmodul:

- „Digitale Signalverarbeitung“

Wahlpflichtmodule:

- „Grundlagen der Bildverarbeitung“
- „Mustererkennung und Rechnerübung“
- „Sprachkommunikation“

Es müssen das Pflichtmodul „Digitale Signalverarbeitung“ und zwei der drei angebotenen Wahlpflichtmodule absolviert werden.

Die Studien- und Prüfungsleistungen, die in den einzelnen Modulen zu erbringen sind, sind in Anlage 7 „Module des Studiengangs“ dargestellt.

Anlage 4k

Nebenfach „Spurgeführter Verkehr“

Das Modulangebot umfasst die folgenden Module:

- „Bahnbetriebsmanagement“
- „Bahninfrastruktur“
- „Grundlagen für den Entwicklungsprozess von Bahnsicherungsanlagen“
- „Grundlagen des Schienenverkehrs“
- „Internationaler Bahnbetrieb und ETCS“
- „Risiko- und Sicherheitsanalyse im Verkehrswesen“
- „Sicherung des Schienenverkehrs“
- „Spurgeführte Systeme im Stadtverkehr“

Das Nebenfach „Spurgeführter Verkehr“ kann entweder nur im Bachelor- oder nur im Masterstudien-
gang Informatik gewählt werden. Aus dem vorgegebenen Modulangebot kann frei gewählt werden.

Die Studien- und Prüfungsleistungen, die in den einzelnen Modulen zu erbringen sind, sind in Anlage
7 „Module des Studiengangs“ dargestellt.

Anlage 4I

Nebenfach „Wirtschaftsinformatik“

Das Modulangebot umfasst die folgenden Module:

Pflichtmodule:

- „Einführung in die Wirtschaftsinformatik“
- „Methoden und Modelle der Wirtschaftsinformatik“

Wahlpflichtmodule:

- „Bachelor-Vertiefung Wirtschaftsinformatik - Decision Support“
- „Bachelor-Vertiefung Wirtschaftsinformatik – Informationsmanagement“

Es sind zuerst die beiden Pflichtmodule „Einführung in die Wirtschaftsinformatik“ und „Methoden und Modelle der Wirtschaftsinformatik“ zu absolvieren, bevor eines der beiden Wahlpflichtmodule absolviert werden kann.

Die Studien- und Prüfungsleistungen, die in den einzelnen Modulen zu erbringen sind, sind in Anlage 7 „Module des Studiengangs“ dargestellt.

Anlage 5 Schlüsselqualifikationen

Im Bereich „Schlüsselqualifikationen“ sind 10 Leistungspunkte aus Lehrveranstaltungen in Form von Studienleistungen nachzuweisen, die zum Erwerb von Schlüsselqualifikationen dienen. Diese sind aus dem *Gesamtprogramm (Pool) überfachlicher Lehrveranstaltungen* der Technischen Universität Braunschweig zu wählen. Die Art der Studienleistung ist lehrveranstaltungsabhängig. Der Prüfungsausschuss Informatik kann Veranstaltungen aus dem Pool-Programm ausschließen oder weitere Veranstaltungen zulassen. Die Listen der ausgeschlossenen sowie zusätzlich zugelassenen Veranstaltungen können im Prüfungsamt eingesehen werden.

Für die gewählten Lehrveranstaltungen/Module wird ein aktiver Leistungsnachweis gefordert (z.B. Klausur, Hausarbeit, Referat, Protokoll). Ein Teilnahmechein ist nicht ausreichend.

Folgende Module dürfen nicht im Bereich der Schlüsselqualifikationen eingebracht werden:

- Module der Informatik
- Module aus dem Fachgebiet, das der oder die Studierende im Nebenfach gewählt hat
- Veranstaltungen des Sportzentrums

Kurse des Sprachenzentrums können im Rahmen der "Schlüsselqualifikationen" im Umfang von bis zu maximal 8 Leistungspunkten eingebracht werden.

Sprachkurse dürfen ab dem folgenden Niveau eingebracht werden:

- Englisch ab Niveau B2 (Ausnahme für Bildungsausländer durch Antrag beim Prüfungsausschuss)
- Französisch, Latein, Russisch und Spanisch ab Niveau B1
- alle anderen Sprachen ab Niveau A1

Sprachkurse in der Muttersprache bzw. in der Amtssprache des Heimatlandes werden nicht anerkannt.

Für die Anerkennung von Modulen der Sprachen Französisch, Latein, Russisch und Spanisch mit einem geringeren als dem vorgeschriebenen Niveau B1 ist ein Antrag an den Prüfungsausschuss Informatik zu stellen. Dem Antrag ist ein Nachweis beizufügen, dass die jeweilige Sprache nicht bereits während der Schulzeit erlernt worden ist.

Für die Anerkennung aller anderen Module muss ein schriftlicher Antrag beim Prüfungsausschuss gestellt werden, wobei die obigen Anforderungen gelten.

Anlage 6 Diploma Supplement

Anlage 7 Modulbeschreibungen

Beschreibungen der Module (siehe Modulhandbuch)

I. Diploma Supplement

Anlage 6

Diese Diploma Supplement-Vorlage wurde von der Europäischen Kommission, dem Europarat und UNESCO/CEPES entwickelt. Das Diploma Supplement soll hinreichende Daten zur Verfügung stellen, die die internationale Transparenz und angemessene akademische und berufliche Anerkennung von Qualifikationen (Urkunden, Zeugnisse, Abschlüsse, Zertifikate, etc.) verbessern. Das Diploma Supplement beschreibt Eigenschaften, Stufe, Zusammenhang, Inhalte sowie Art des Abschlusses des Studiums, das von der in der Originalurkunde bezeichneten Person erfolgreich abgeschlossen wurde. Die Originalurkunde muss diesem Diploma Supplement beigelegt werden. Das Diploma Supplement sollte frei sein von jeglichen Werturteilen, Äquivalenzaussagen oder Empfehlungen zur Anerkennung. Es sollte Angaben in allen acht Abschnitten enthalten. Wenn keine Angaben gemacht werden, sollte dies durch eine Begründung erläutert werden.

1. ANGABEN ZUM INHABER/ZUR INHABERIN DER QUALIFIKATION

1.1 Familienname

Mustermann

1.2 Vorname(n)

Max

1.3 Geburtsdatum, Geburtsort, Geburtsland

02. März 1988, Braunschweig, Deutschland

1.4 Matrikelnummer oder Code des/der Studierenden

2345678

2. ANGABEN ZUR QUALIFIKATION

2.1 Bezeichnung der Qualifikation (ausgeschrieben, abgekürzt)

Bachelor of Science (B.Sc.)

Bezeichnung des Titels (ausgeschrieben, abgekürzt)

entfällt

2.2 Hauptstudienfach oder -fächer für die Qualifikation

Informatik

2.3 Name der Einrichtung, die die Qualifikation verliehen hat

Technische Universität Carolo Wilhelmina zu Braunschweig

Carl-Friedrich-Gauß-Fakultät

Status (Typ/Trägerschaft)

Universität/Staatliche Einrichtung

2.4 Name der Einrichtung, die den Studiengang durchgeführt hat

Technische Universität Carolo Wilhelmina zu Braunschweig

Carl-Friedrich-Gauß-Fakultät

Status (Typ/Trägerschaft)

Universität/Staatliche Einrichtung

2.5 Im Unterricht / in der Prüfung verwendete Sprache(n)

Deutsch

This Diploma Supplement model was developed by the European Commission, Council of Europe and UNESCO/CEPES. The purpose of the supplement is to provide sufficient independent data to improve the international 'transparency' and fair academic and professional recognition of qualifications (diplomas, degrees, certificates etc.). It is designed to provide a description of the nature, level, context, content and status of the studies that were pursued and successfully completed by the individual named on the original qualification to which this supplement is appended. It should be free from any value judgements, equivalence statements or suggestions about recognition. Information in all eight sections should be provided. Where information is not provided, an explanation should give the reason why.

1. HOLDER OF THE QUALIFICATION

1.1 Family Name

Mustermann

1.2 First Name(s)

Max

1.3 Date, Place, Country of Birth

02. March 1988, Braunschweig, Germany

1.4 Student ID Number or Code

2345678

2. QUALIFICATION

2.1 Name of Qualification (full, abbreviated; in original language)

Bachelor of Science (B.Sc.)

Title Conferred (full, abbreviated; in original language)

not applicable

2.2 Main Field(s) of Study

Computer Science

2.3 Institution Awarding the Qualification (in original language)

Technische Universität Carolo Wilhelmina zu Braunschweig

Carl-Friedrich-Gauß-Fakultät

Status (Type / Control)

University/State institution

2.4 Institution Administering Studies (in original language)

Technische Universität Carolo Wilhelmina zu Braunschweig

Carl-Friedrich-Gauß-Fakultät

Status (Type / Control)

University/State institution

2.5 Language(s) of Instruction/Examination

German

I. Diploma Supplement

3. ANGABEN ZUR EBENE DER QUALIFIKATION

3.1 Ebene der Qualifikation

Bachelor-Studium (Undergraduate), erster berufsqualifizierender Hochschulabschluss

3.2 Dauer des Studiums (Regelstudienzeit)

3 Jahre (inkl. schriftlicher Abschlussarbeit), 180 ECTS Leistungspunkte

3.3 Zugangsvoraussetzung(en)

„Abitur“ oder äquivalente Hochschulzugangsberechtigung

4. ANGABEN ZUM INHALT UND ZU DEN ERZIELTEN ERGEBNISSEN

4.1 Studienform

Vollzeitstudium

4.2 Anforderungen des Studiengangs/Qualifikationsprofil des Absolventen/der Absolventin

Gegenstand dieses Bachelor-Studiengangs sind alle Bereiche der Informatik. Alle Studierenden müssen Pflicht- und Wahlpflichtveranstaltungen der Informatik, der Mathematik sowie eines Nebenfachs belegen. Jeder Studierende muss mindestens ein Praktikum absolvieren. Darüber hinaus muss eine Abschlussarbeit im Umfang von drei Monaten angefertigt werden.

Die Absolvent(inn)en

- sind in der Lage, eine Berufstätigkeit als Informatiker auszuüben;
- besitzen umfassende Grundkenntnisse der Informatik;
- können in mindestens einem Gebiet der Informatik vertiefte Spezialkenntnisse besitzen;
- können elementare Algorithmen entwickeln und analysieren sowie diese mithilfe von Softwareentwicklungsmethoden in einer Programmiersprache implementieren;
- sind mit den Grundlagen der Theorie der Berechenbarkeit und ihren Auswirkungen auf die Programmierung vertraut;
- haben grundlegende Kenntnisse über Hard- und Softwaresysteme erworben;
- kennen die Grundlagen von Datenbanksystemen;
- können notwendige mathematische Verfahren verstehen und anwenden;
- verfügen über Grundkenntnisse in einem Nebenfach;
- können analytisch denken, komplexe Zusammenhänge erkennen, vorhandene Problemlösungen einschätzen, kritisch hinterfragen sowie eigene Lösungsvorschläge entwickeln;
- sind in der Lage, ihre Ergebnisse angemessen darzustellen und zu vermitteln;
- können erfolgreich in einer Gruppe arbeiten und effizient mit verschiedenen Zielgruppen kommunizieren.

3. LEVEL OF THE QUALIFICATION

3.1 Level

Undergraduate, by research with thesis

3.2 Official Length of Programme

3 years (180 ECTS credits)

3.3 Access Requirements

“Abitur” (German entrance qualification for university education) or equivalent

4. CONTENTS AND RESULTS GAINED

4.1 Mode of Study

Full-time

4.2 Programme Requirements/Qualification Profile of the Graduate

This programme develops students' knowledge of all aspects of computer science. All students are required to pass obligatory and optional courses as well as courses in mathematics and a subsidiary subject. At least one practical course is also part of the programme. Furthermore, the students have to complete a final thesis in three months.

The Graduates

- are enabled to work professionally in the computer science field;
- possess a sound broadly-based specialised knowledge of computer science;
- have the ability of developing elementary algorithms, to analyze them, and to implement them in a programming language using software engineering methods;
- are acquaint with the fundamental issues of the theory of computability and their impact on programming, ;
- know the basics of hardware and software systems;
- appreciate the knowledge of database systems;
- understand and reply the relevant mathematics;
- have the ability to specialice in one field of study;
- are capable of understanding and using all of the required mathematical methods;
- have basic knowledge of a subsidiary subject;
- think in an analytical way, grasp relationships, elaborate relevant solutions and can evaluate approaches to problem solving;
- can present the results of their projects in an adequate manner;
- work in a consensus-oriented and cooperative manner and communicate effectively with different target groups.



I. Diploma Supplement

4.3 Einzelheiten zum Studiengang

Einzelheiten zu den belegten Kursen und erzielten Noten sowie den Gegenständen der mündlichen und schriftlichen Prüfungen sind im „Prüfungszeugnis“ enthalten. Siehe auch Thema und Bewertung der Bachelorarbeit.

4.4 Notensystem und Hinweise zur Vergabe von Noten

1,0 bis 1,5 = „sehr gut“
1,6 bis 2,5 = „gut“
2,6 bis 3,5 = „befriedigend“
3,6 bis 4,0 = „ausreichend“
Schlechter als 4,0 = „nicht bestanden“
1,0 ist die beste Note. Zum Bestehen der Prüfung ist mindestens die Note 4,0 erforderlich.
Ist die Gesamtnote 1,0-1,3, wird das Prädikat „mit Auszeichnung“ vergeben.
Die Gesamtnote ergibt sich aus den nach Leistungspunkten gewichteten Einzelnoten.

4.5 Gesamtnote

sehr gut (1,5)

5. ANGABEN ZUM STATUS DER QUALIFIKATION

5.1 Zugang zu weiterführenden Studien

Dieser Abschluss berechtigt zur Aufnahme eines Master-Studiengangs. Eventuelle Zulassungsregelungen dieser Studiengänge bleiben hiervon unberührt.

5.2 Beruflicher Status

Entfällt

6. WEITERE ANGABEN

6.1 Weitere Angaben

Entfällt

6.2 Informationsquellen für ergänzende Angaben

www.tu-braunschweig.de
www.tu-braunschweig.de/fk1

7. ZERTIFIZIERUNG

Dieses Diploma Supplement nimmt Bezug auf folgende Original-Dokumente:

- Urkunde über die Verleihung des Grades vom [Datum]
Prüfungszeugnis vom [Datum]
Transkript vom [Datum]

Datum der Zertifizierung | Certification Date: xxxx

Offizieller Stempel/Siegel
Official Stamp/Seal

4.3 Programme Details

See (ECTS) Transcript for list of courses and grades; and “Prüfungszeugnis” (Final Examination Certificate) for subjects assessed in final examinations (written and oral); and topic of thesis, including grading.

4.4 Grading Scheme

General grading scheme:

1,0 to 1,5 = “excellent”
1,6 to 2,5 = “good”
2,6 to 3,5 = “satisfactory”
3,6 to 4,0 = “sufficient”
1,0 is the highest grade, the minimum passing grade is 4,0.
In case the overall grade is 1,0-1,3 the degree is granted “with honors”.

4.5 Overall Classification (in original language)

sehr gut (excellent) (1,5)

5. FUNCTION OF THE QUALIFICATION

5.1 Access to Further Study

Access to graduate programmes in accordance with further admission regulations.

5.2 Professional Status

Not applicable

6. ADDITIONAL INFORMATION

6.1 Additional Information

Not applicable

6.2 Further Information Sources

www.tu-braunschweig.de
www.tu-braunschweig.de/fk1

7. CERTIFICATION

This Diploma Supplement refers to the following original documents:

- Bachelor Degree Certificate dated [Date]
Certificate dated [Date]
Transcript of Records dated [Date]

Vorsitzender des Prüfungsausschusses |
Chairman Examination Committee

II. Diploma Supplement

1. INFORMATIONEN ZUM HOCHSCHULSYSTEM IN DEUTSCHLAND¹

Die Informationen über das nationale Hochschulsystem auf den folgenden Seiten geben Auskunft über den Grad der Qualifikation und den Typ der Institution, die sie vergeben hat.

1.1 Die unterschiedlichen Hochschulen und ihr institutioneller Status

Die Hochschulausbildung wird in Deutschland von drei Arten von Hochschulen angeboten.²

- *Universitäten*, einschließlich verschiedener spezialisierter Institutionen, bieten das gesamte Spektrum akademischer Disziplinen an. Traditionell liegt der Schwerpunkt an deutschen Universitäten besonders auf der Grundlagenforschung, so dass das fortgeschrittene Studium vor allem theoretisch ausgerichtet und forschungsorientiert ist.
- *Fachhochschulen* konzentrieren ihre Studienangebote auf ingenieur-wissenschaftliche und technische Fächer, wirtschaftswissenschaftliche Fächer, Sozialarbeit und Design. Der Auftrag von angewandter Forschung und Entwicklung impliziert einen klaren praxisorientierten Ansatz und eine berufsbezogene Ausrichtung des Studiums, was häufig integrierte und begleitete Praktika in Industrie, Unternehmen oder anderen einschlägigen Einrichtungen einschließt.
- *Kunst- und Musikhochschulen* bieten Studiengänge für künstlerische Tätigkeiten an, in Bildender Kunst, Schauspiel und Musik, in den Bereichen Regie, Produktion und Drehbuch für Theater, Film und andere Medien sowie in den Bereichen Design, Architektur, Medien und Kommunikation.

Hochschulen sind entweder staatliche oder staatlich anerkannte Institutionen. Sowohl in ihrem Handeln einschließlich der Planung von Studiengängen als auch in der Festsetzung und Zuerkennung von Studienabschlüssen unterliegen sie der Hochschulgesetzgebung.

1.2 Studiengänge und Abschlüsse

In allen drei Hochschultypen wurden die Studiengänge traditionell als integrierte "lange" (einstufige) Studiengänge angeboten, die entweder zum Diplom oder zum Magister Artium führen oder mit einer Staatsprüfung abschließen.

Im Rahmen des Bologna-Prozesses wird das einstufige Studiensystem sukzessive durch ein zweistufiges ersetzt. Seit 1998 besteht die Möglichkeit, parallel zu oder anstelle von traditionellen Studiengängen gestufte Studiengänge (Bachelor und Master) anzubieten. Dies soll den Studierenden mehr Wahlmöglichkeiten und Flexibilität beim Planen und Verfolgen ihrer Lernziele bieten sowie Studiengänge international kompatibler machen.

Die Abschlüsse des deutschen Hochschulsystems einschließlich ihrer Zuordnung zu den Qualifikationsstufen sowie die damit einhergehenden Qualifikationsziele und Kompetenzen der Absolventen sind im Qualifikationsrahmen für deutsche Hochschulabschlüsse³ beschrieben.

1. INFORMATION ON THE GERMAN HIGHER EDUCATION SYSTEM¹

The information on the national higher education system on the following pages provides a context for the qualification and the type of higher education that awarded it.

1.1 Types of Institutions and Institutional Status

Higher education (HE) studies in Germany are offered at three types of Higher Education Institutions (HEI).²

- *Universitäten* (Universities) including various specialized institutions, offer the whole range of academic disciplines. In the German tradition, universities focus in particular on basic research so that advanced stages of study have mainly theoretical orientation and research-oriented components.
- *Fachhochschulen* (Universities of Applied Sciences) concentrate their study programmes in engineering and other technical disciplines, business-related studies, social work, and design areas. The common mission of applied research and development implies a distinct application-oriented focus and professional character of studies, which include integrated and supervised work assignments in industry, enterprises or other relevant institutions.
- *Kunst- und Musikhochschulen* (Universities of Art/Music) offer studies for artistic careers in fine arts, performing arts and music; in such fields as directing, production, writing in theatre, film, and other media; and in a variety of design areas, architecture, media and communication.

Higher Education Institutions are either state or state-recognized institutions. In their operations, including the organization of studies and the designation and award of degrees, they are both subject to higher education legislation.

1.2 Types of Programmes and Degrees Awarded

Studies in all three types of institutions have traditionally been offered in integrated "long" (one-tier) programmes leading to *Diplom-* or *Magister Artium* degrees or completed by a *Staatsprüfung* (State Examination).

Within the framework of the Bologna-Process one-tier study programmes are successively being replaced by a two-tier study system. Since 1998, a scheme of first- and second-level degree programmes (Bachelor and Master) was introduced to be offered parallel to or instead of integrated "long" programmes. These programmes are designed to provide enlarged variety and flexibility to students in planning and pursuing educational objectives, they also enhance international compatibility of studies.

For details cf. Sec. 1.4.1, 1.4.2, and 1.4.3 respectively. Table 1 provides a synoptic summary.

II. Diploma Supplement

Einzelheiten s. Abschnitte 1.4.1, 1.4.2 bzw. 1.4.3 Tab. 1 gibt eine zusammenfassende Übersicht.

Tab. 1: Institutionen, Studiengänge und Abschlüsse im Deutschen Hochschulsystem | Institutions, Programmes and Degrees in German Higher Education

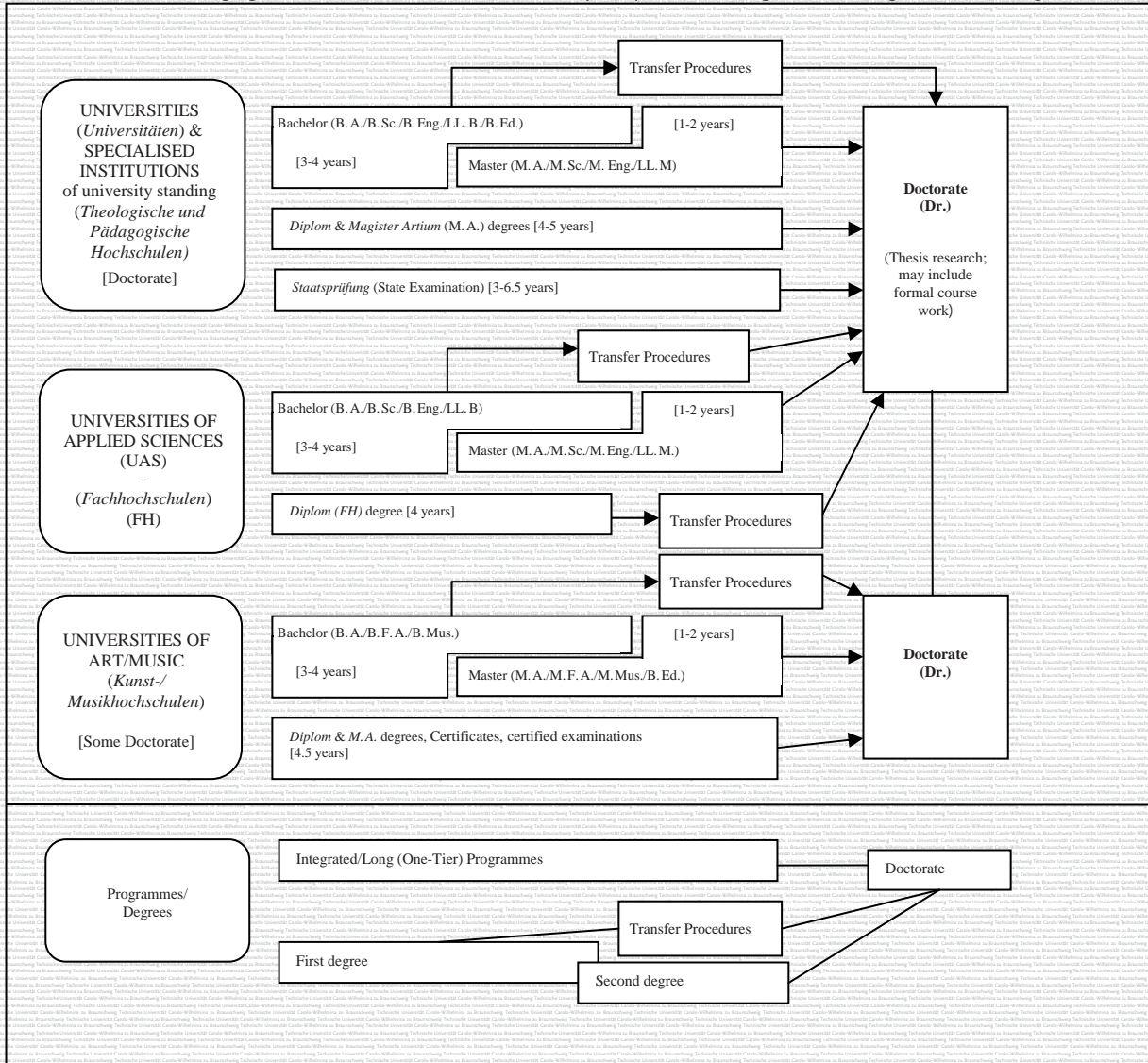

1.3 Anerkennung/Akkreditierung von Studiengängen und Abschlüssen

Um die Qualität und die Vergleichbarkeit von Qualifikationen sicher zu stellen, müssen sich sowohl die Organisation und Struktur von Studiengängen als auch die grundsätzlichen Anforderungen an Studienabschlüsse an den Prinzipien und Regelungen der Ständigen Konferenz der Kultusminister der Länder (KMK) orientieren.⁴ Seit 1999 existiert ein bundesweites Akkreditierungssystem für Studiengänge unter der Aufsicht des Akkreditierungsrates, nach dem alle neu eingeführten Studiengänge akkreditiert werden. Akkreditierte Studiengänge sind berechtigt, das Qualitätssiegel des Akkreditierungsrates zu führen.⁵

1.3 Approval/Accreditation of Programmes and Degrees

To ensure quality and comparability of qualifications, the organization of studies and general degree requirements have to conform to principles and regulations established by the Standing Conference of the Ministers of Education and Cultural Affairs of the *Länder* in the Federal Republic of Germany (KMK).³ In 1999, a system of accreditation for programmes of study has become operational under the control of an Accreditation Council at national level. All new programmes have to be accredited under this scheme; after a successful accreditation they receive the quality-label of the Accreditation Council.⁴

II. Diploma Supplement

1.4 Organisation und Struktur der Studiengänge

Die folgenden Studiengänge können von allen drei Hochschultypen angeboten werden. Bachelor- und Masterstudiengänge können nacheinander, an unterschiedlichen Hochschulen, an unterschiedlichen Hochschultypen und mit Phasen der Erwerbstätigkeit zwischen der ersten und der zweiten Qualifikationsstufe studiert werden. Bei der Planung werden Module und das Europäische System zur Akkumulation und Transfer von Kreditpunkten (ECTS) verwendet, wobei einem Semester 30 Kreditpunkte entsprechen.

1.4.1 Bachelor

In Bachelorstudiengängen werden wissenschaftliche Grundlagen, Methodenkompetenz und berufsfeldbezogene Qualifikationen vermittelt. Der Bachelorabschluss wird nach 3 bis 4 Jahren vergeben. Zum Bachelorstudiengang gehört eine schriftliche Abschlussarbeit. Studiengänge, die mit dem Bachelor abgeschlossen werden, müssen gemäß dem Gesetz zur Errichtung einer Stiftung zur Akkreditierung von Studiengängen in Deutschland akkreditiert werden.⁶

Studiengänge der ersten Qualifikationsstufe (Bachelor) schließen mit den Graden Bachelor of Arts (B. A.), Bachelor of Science (B. Sc.), Bachelor of Engineering (B. Eng.), Bachelor of Laws (LL. B.), Bachelor of Fine Arts (B. F. A.), Bachelor of Music (B.Mus.) oder Bachelor of Education (B. Ed.) ab.

1.4.2 Master

Der Master ist der zweite Studienabschluss nach weiteren 1 bis 2 Jahren. Masterstudiengänge können nach den Profiltypen „anwendungsorientiert“ und „forschungsorientiert“ differenziert werden. Die Hochschulen legen das Profil fest.

Zum Masterstudiengang gehört eine schriftliche Abschlussarbeit. Studiengänge, die mit dem Master abgeschlossen werden, müssen gemäß dem Gesetz zur Errichtung einer Stiftung zur Akkreditierung von Studiengängen in Deutschland akkreditiert werden.⁷

Studiengänge der zweiten Qualifikationsstufe (Master) schließen mit den Graden Master of Arts (M. A.), Master of Science (M. Sc.), Master of Engineering (M. Eng.), Master of Laws (LL.M.), Master of Fine Arts (M. F. A.), Master of Music (M.Mus.) oder Master of Education (M. Ed.) ab. Weiterbildende Masterstudiengänge können andere Bezeichnungen erhalten (z. B. MBA).

1.4.3 Integrierte „lange“ einstufige Studiengänge: Diplom, Magister Artium, Staatsprüfung

Ein integrierter Studiengang ist entweder mono-disziplinär (Diplomabschlüsse und die meisten Staatsprüfungen) oder besteht aus einer Kombination von entweder zwei Hauptfächern oder einem Haupt- und zwei Nebenfächern (Magister Artium). Das Vorstudium (1,5 bis 2 Jahre) dient der breiten Orientierung und dem Grundlagnerwerb im jeweiligen Fach. Eine Zwischenprüfung (bzw. Vordiplom) ist Voraussetzung für die Zulassung zum Hauptstudium, d.h. zum fortgeschrittenen Studium und der Spezialisierung. Voraussetzung für den Abschluss sind die Vorlage einer schriftlichen Abschlussarbeit (Dauer bis zu 6 Monaten) und umfangreiche schriftliche und

1.4 Organization and Structure of Studies

The following programmes apply to all three types of institutions. Bachelor's and Master's study courses may be studied consecutively, at various higher education institutions, at different types of higher education institutions and with phases of professional work between the first and the second qualification. The organization of the study programmes makes use of modular components and of the European Credit Transfer and Accumulation System (ECTS) with 30 credits corresponding to one semester.

1.4.1 Bachelor

Bachelor degree study programmes lay the academic foundations, provide methodological skills and lead to qualifications related to the professional field. The Bachelor degree is awarded after 3 to 4 years. The Bachelor degree programme includes a thesis requirement. Study courses leading to the Bachelor degree must be accredited according to the Law establishing a Foundation for the Accreditation of Study Programmes in Germany.⁵

First degree programmes (Bachelor) lead to Bachelor of Arts (B.A.), Bachelor of Science (B.Sc.), Bachelor of Engineering (B.Eng.), Bachelor of Laws (LL.B.), Bachelor of Fine Arts (B.F.A.) or Bachelor of Music (B.Mus.).

1.4.2 Master

Master is the second degree after another 1 to 2 years. Master study programmes must be differentiated by the profile types “more practice-oriented” and “more research-oriented”. Higher Education Institutions define the profile of each Master study programme.

The Master degree study programme includes a thesis requirement. Study programmes leading to the Master degree must be accredited according to the Law establishing a Foundation for the Accreditation of Study Programmes in Germany.⁶

Second degree programmes (Master) lead to Master of Arts (M.A.), Master of Science (M.Sc.), Master of Engineering (M.Eng.), Master of Laws (L.L.M), Master of Fine Arts (M.F.A.) or Master of Music (M.Mus.). Master study programmes, which are designed for continuing education or which do not build on the preceding Bachelor study programmes in terms of their content, may carry other designations (e.g. MBA).

1.4.3 Integrated "Long" Programmes (One-Tier):

Diplom degrees, Magister Artium, Staatsprüfung

An integrated study programme is either mono-disciplinary (*Diplom degrees*, most programmes completed by a *Staatsprüfung*) or comprises a combination of either two major or one major and two minor fields (*Magister Artium*). The first stage (1.5 to 2 years) focuses on broad orientations and foundations of the field(s) of study. An Intermediate Examination (*Diplom-Vorprüfung* for *Diplom degrees*; *Zwischenprüfung* or credit requirements for the *Magister Artium*) is prerequisite to enter the second stage of advanced studies and specializations. Degree requirements include submission of a thesis (up to 6 months duration) and comprehensive final written and oral

II. Diploma Supplement

mündliche Abschlussprüfungen. Ähnliche Regelungen gelten für die Staatsprüfung. Die erworbene Qualifikation entspricht dem Master.

- Die Regelstudienzeit an *Universitäten* beträgt bei integrierten Studiengängen 4 bis 5 Jahre (Diplom, Magister Artium) oder 3 bis 6,5 Jahre (Staatsprüfung). Mit dem Diplom werden ingenieur-, natur- und wirtschaftswissenschaftliche Studiengänge abgeschlossen. In den Geisteswissenschaften ist der entsprechende Abschluss in der Regel der Magister Artium (M. A.). In den Sozialwissenschaften variiert die Praxis je nach Tradition der jeweiligen Hochschule. Juristische, medizinische und pharmazeutische Studiengänge schließen mit der Staatsprüfung ab. Dies gilt in einigen Ländern auch für Lehramtsstudiengänge.
Die drei Qualifikationen (Diplom, Magister Artium und Staatsprüfung) sind akademisch gleichwertig. Sie bilden die formale Voraussetzung zur Promotion. Weitere Zulassungsvoraussetzungen können von der Hochschule festgelegt werden, s. Abschnitt 8.5.
- Die Regelstudienzeit an *Fachhochschulen* (FH) beträgt bei integrierten Studiengängen 4 Jahre und schließt mit dem Diplom (FH) ab. Fachhochschulen haben kein Promotionsrecht; qualifizierte Absolventen können sich für die Zulassung zur Promotion an promotionsberechtigten Hochschulen bewerben, s. Abschnitt 8.5.
- Das Studium an *Kunst- und Musikhochschulen* ist in seiner Organisation und Struktur abhängig vom jeweiligen Fachgebiet und der individuellen Zielsetzung. Neben dem Diplom- bzw. Magisterabschluss gibt es bei integrierten Studiengängen Zertifikate und zertifizierte Abschlussprüfungen für spezielle Bereiche und berufliche Zwecke.

1.5 Promotion

Universitäten sowie gleichgestellte Hochschulen und einige Kunst- und Musikhochschulen sind promotionsberechtigt. Formale Voraussetzung für die Zulassung zur Promotion ist ein qualifizierter Masterabschluss (Fachhochschulen und Universitäten), ein Magisterabschluss, ein Diplom, eine Staatsprüfung oder ein äquivalenter ausländischer Abschluss. Besonders qualifizierte Inhaber eines Bachelorgrades oder eines Diplom (FH) können ohne einen weiteren Studienabschluss im Wege eines Eignungsfeststellungsverfahrens zur Promotion zugelassen werden. Die Universitäten bzw. promotionsberechtigten Hochschulen regeln sowohl die Zulassung zur Promotion als auch die Art der Eignungsprüfung. Voraussetzung für die Zulassung ist außerdem, dass das Promotionsprojekt von einem Hochschullehrer als Betreuer angenommen wird.

1.6 Benotungsskala

Die deutsche Benotungsskala umfasst üblicherweise 5 Grade (mit zahlenmäßigen Entsprechungen; es können auch Zwischennoten vergeben werden): "Sehr gut" (1), "Gut" (2), "Befriedigend" (3), "Ausreichend" (4), "Nicht ausreichend" (5). Zum Bestehen ist mindestens die Note "Ausreichend" (4) notwendig.

examinations. Similar regulations apply to studies leading to a *Staatsprüfung*. The level of qualification is equivalent to the Master level.

- Integrated studies at *Universitäten* (U) last 4 to 5 years (*Diplom* degree, *Magister Artium*) or 3 to 6.5 years (*Staatsprüfung*). The *Diplom* degree is awarded in engineering disciplines, the natural sciences as well as economics and business. In the humanities, the corresponding degree is usually the *Magister Artium* (M.A.). In the social sciences, the practice varies as a matter of institutional traditions. Studies preparing for the legal, medical, pharmaceutical and teaching professions are completed by a *Staatsprüfung*. The three qualifications (*Diplom*, *Magister Artium* and *Staatsprüfung*) are academically equivalent. They qualify to apply for admission to doctoral studies. Further prerequisites for admission may be defined by the Higher Education Institution, cf. Sec. 8.5.
- Integrated studies at *Fachhochschulen* (FH)/Universities of Applied Sciences (UAS) last 4 years and lead to a *Diplom* (FH) degree. While the FH/UAS are non-doctorate granting institutions, qualified graduates may apply for admission to doctoral studies at doctorate-granting institutions, cf. Sec. 8.5.
- Studies at *Kunst- and Musikhochschulen* (Universities of Art/Music etc.) are more diverse in their organization, depending on the field and individual objectives. In addition to *Diplom*/*Magister* degrees, the integrated study programme awards include Certificates and certified examinations for specialized areas and professional purposes.

1.5 Doctorate

Universities as well as specialized institutions of university standing and some Universities of Art/Music are doctorate-granting institutions. Formal prerequisite for admission to doctoral work is a qualified Master (UAS and U), a *Magister* degree, a *Diplom*, a *Staatsprüfung*, or a foreign equivalent. Particularly qualified holders of a Bachelor or a *Diplom* (FH) degree may also be admitted to doctoral studies without acquisition of a further degree by means of a procedure to determine their aptitude. The universities respectively the doctorate-granting institutions regulate entry to a doctorate as well as the structure of the procedure to determine aptitude. Admission further requires the acceptance of the Dissertation research project by a professor as a supervisor.

1.6 Grading Scheme

The grading scheme in Germany usually comprises five levels (with numerical equivalents; intermediate grades may be given): "*Sehr Gut*" (1) = Very Good; "*Gut*" (2) = Good; "*Befriedigend*" (3) = Satisfactory; "*Ausreichend*" (4) = Sufficient; "*Nicht ausreichend*" (5) = Non-Sufficient/Fail.

II. Diploma Supplement

Die Bezeichnung für die Noten kann in Einzelfällen und für den Doktorgrad abweichen. Außerdem verwenden Hochschulen zum Teil eine ECTS-Benotungsskala.

1.7 Hochschulzugang

Die Allgemeine Hochschulreife (Abitur) nach 12 bis 13 Schuljahren ermöglicht den Zugang zu allen Studiengängen. Die Fachgebundene Hochschulreife ermöglicht den Zugang zu bestimmten Fächern. Das Studium an Fachhochschulen ist auch mit der Fachhochschulreife möglich, die in der Regel nach 12 Schuljahren erworben wird. Der Zugang zu Kunst- und Musikhochschulen kann auf der Grundlage von anderen bzw. zusätzlichen Voraussetzungen zum Nachweis einer besonderen Eignung erfolgen.

Die Hochschulen können in bestimmten Fällen zusätzliche spezifische Zulassungsverfahren durchführen.

1.8 Informationsquellen in der Bundesrepublik

- Kultusministerkonferenz (KMK) (Ständige Konferenz der Kultusminister der Länder in der Bundesrepublik Deutschland); Lennéstr. 6, D-53113 Bonn; Fax: +49(0)228/501-229; Tel.: +49(0)228/501-0
- Zentralstelle für ausländisches Bildungswesen (ZaB) als deutsche NARIC; <http://www.kmk.org>; E-Mail: zab@kmk.org
- "Dokumentations- und Bildungsinformationsdienst" als deutscher Partner im EURYDICE-Netz, für Informationen zum Bildungswesen in Deutschland (<http://www.kmk.org/dokumentation/zusammenarbeit-auf-europaeischer-ebene-im-eurydice-informationsnetz.html>; E-Mail: eurydice@kmk.org)
- Hochschulrektorenkonferenz (HRK); Ahrstr. 39, D-53175 Bonn; Fax: +49(0)228/887-110; Tel.: +49(0)228/887-0; <http://www.hrk.de>; E-Mail: post@hrk.de
- "Hochschulkompass" der Hochschulrektorenkonferenz, enthält umfassende Informationen zu Hochschulen, Studiengängen etc. (<http://www.hochschulkompass.de>)

The minimum passing grade is "Ausreichend" (4). Verbal designations of grades may vary in some cases and for doctoral degrees. In addition institutions may already use the ECTS grading scheme, which operates with the levels A (best 10 %), B (next 25 %), C (next 30 %), D (next 25 %), and E (next 10 %).

1.7 Access to Higher Education

The General Higher Education Entrance Qualification (*Allgemeine Hochschulreife, Abitur*) after 12 to 13 years of schooling allows for admission to all higher educational studies. Specialized variants (*Fachgebundene Hochschulreife*) allow for admission to particular disciplines. Access to *Fachhochschulen* (UAS) is also possible with a *Fachhochschulreife*, which can usually be acquired after 12 years of schooling. Admission to Universities of Art/Music may be based on other or require additional evidence demonstrating individual aptitude.

Higher Education Institutions may in certain cases apply additional admission procedures.

1.8 National Sources of Information

- *Kultusministerkonferenz (KMK)* [Standing Conference of the Ministers of Education and Cultural Affairs of the Länder in the Federal Republic of Germany]; Lennéstrasse 6, D-53113 Bonn; Phone: +49[0]228/501-0; Fax: +49[0]228/501-229;
- Central Office for Foreign Education (ZaB) as German NARIC; www.kmk.org; E-Mail: zab@kmk.org
- "Documentation and Educational Information Service" as German EURYDICE-Unit, providing the national dossier on the education system www.kmk.org/doku/bildungswesen.htm; E-Mail: eurydice@kmk.org
- *Hochschulrektorenkonferenz (HRK)* [German Rectors' Conference]; Ahrstrasse 39, D-53175 Bonn; Phone: +49[0]228/887-0; Fax: +49[0]228/887-110; www.hrk.de; E-Mail: sekr@hrk.de
- "Higher Education Compass" of the German Rectors' Conference features comprehensive information on institutions, programmes of study, etc.; www.higher-education-compass.de

¹ Die Information berücksichtigt nur die Aspekte, die direkt das Diploma Supplement betreffen. Informationsstand 01.07.2010.

² Berufsakademien sind keine Hochschulen, es gibt sie nur in einigen Bundesländern. Sie bieten Studiengänge in enger Zusammenarbeit mit privaten Unternehmen an. Studierende erhalten einen offiziellen Abschluss und machen eine Ausbildung im Betrieb. Manche Berufsakademien bieten Bachelorstudiengänge an, deren Abschlüsse einem Bachelorgrad einer Hochschule gleichgestellt werden können, wenn sie von einer deutschen Akkreditierungsagentur akkreditiert sind.

³ Qualifikationsrahmen für deutsche Hochschulabschlüsse (Beschluss der Kultusministerkonferenz vom 21.04.2005)

⁴ Ländergemeinsame Strukturvorgaben für die Akkreditierung von Bachelor- und Masterstudiengängen (Beschluss der Kultusministerkonferenz vom 10.10.2003 i.d.F. vom 04.02.2010)

⁵ "Gesetz zur Errichtung einer Stiftung 'Stiftung zur Akkreditierung von Studiengängen in Deutschland'", in Kraft getreten am 26.02.05, GV. NRW. 2005, Nr. 5, S. 45, in Verbindung mit der Vereinbarung der Länder zur Stiftung "Stiftung: Akkreditierung von Studiengängen in Deutschland" (Beschluss der Kultusministerkonferenz vom 16.12.2004).

⁶ Siehe Fußnote Nr. 5.

⁷ Siehe Fußnote Nr. 5.

¹ The information covers only aspects directly relevant to purposes of the Diploma Supplement. All information as of 1 July 2010.

² Berufsakademien are not considered as Higher Education Institutions, they only exist in some of the Länder. They offer educational programmes in close cooperation with private companies. Students receive a formal degree and carry out an apprenticeship at the company. Some Berufsakademien offer Bachelor courses which are recognized as an academic degree if they are accredited by a German accreditation agency.

³ German Qualification Framework for Higher Education Degrees (Resolution of the Standing Conference of the Ministers of Education and Cultural Affairs of the Länder in the Federal Republic of Germany of 21.04.2005)

⁴ Common structural guidelines of the Länder as set out in Article 9 Clause 2 of the Framework Act for Higher Education (HRG) for the accreditation of Bachelor's and Master's study courses (Resolution of the Standing Conference of the Ministers of Education and Cultural Affairs of the Länder in the Federal Republic of Germany of 10.10.2003, as amended on 04.02.2010).

⁵ "Law establishing a Foundation 'Foundation for the Accreditation of Study Programmes in Germany', entered into force as from 26.02.2005, GV. NRW. 2005, nr. 5, p. 45 in connection with the Declaration of the Länder to the Foundation 'Foundation: Foundation for the Accreditation of Study Programmes in Germany' (Resolution of the Standing Conference of the Ministers of Education and Cultural Affairs of the Länder in the Federal Republic of Germany of 16.12.2004).

⁶ See note No. 5.

⁷ See note No. 5.



Module des Studiengangs

Informatik

Bachelor

1. Pflichtbereich Grundlagen der Informatik

Modulnummer	Modul	
INF-ALG-13	<p>Algorithmen und Datenstrukturen</p> <p><i>Qualifikationsziele:</i> Die Absolventen dieses Moduls kennen die grundlegenden Algorithmen und Datenstrukturen der Informatik. Sie sind in der Lage, für ein gegebenes Problem eine algorithmische Lösung zu formulieren und algorithmische Lösungen in ihrer Leistungsfähigkeit einzuschätzen.</p> <p><i>Prüfungsmodalitäten:</i> 1 Studienleistung: 50% der Übungen müssen bestanden sein</p> <p>1 Prüfungsleistung: Klausur, 120 Minuten oder mündliche Prüfung, 30 Minuten. Die Prüfungsform ist abhängig von der Teilnehmerzahl.</p>	<p>LP: 8</p> <p>Semester: 1</p>

Modulnummer	Modul	
INF-THI-52	<p>Einführung in die Logik</p> <p><i>Qualifikationsziele:</i> - Nach Abschluss dieses Moduls besitzen die Studierenden einen Einblick in die Methoden der formalen Logik und deren Relevanz in der Informatik. - Sie können Sachverhalte formal-logisch formulieren und formal-logische Methoden anwenden.</p> <p><i>Prüfungsmodalitäten:</i> 1 Prüfungsleistung: Klausur, 120 Minuten oder mündliche Prüfung, 30 Minuten</p> <p>1 Studienleistung: 50% der Hausaufgaben müssen bestanden sein</p>	<p>LP: 5</p> <p>Semester: 1</p>

Modulnummer	Modul	
INF-PRS-43	<p>Programmieren I</p> <p><i>Qualifikationsziele:</i> Nach Abschluss dieses Moduls besitzen die Studierenden grundlegende Kenntnisse der imperativen und objektorientierten Programmierung sowie der Sprache Java. Sie sind in der Lage, kleine Programme selbstständig zu entwickeln.</p> <p><i>Prüfungsmodalitäten:</i> 1 Prüfungsleistung: Klausur, 120 Minuten</p> <p>1 Studienleistung: Erfolgreiche Bearbeitung von Hausaufgaben</p>	<p>LP: 6</p> <p>Semester: 1</p>

Modulnummer	Modul	
INF-PRS-44	<p>Programmieren II</p> <p><i>Qualifikationsziele:</i> Nach Abschluss dieses Moduls besitzen die Studierenden vertiefte Kenntnisse der imperativen und objektorientierten Programmierung sowie der Sprache Java. Sie sind in der Lage, mittelgroße Programme selbstständig zu entwickeln und dabei Aspekte der strukturierten Programmierung zu berücksichtigen.</p> <p><i>Prüfungsmodalitäten:</i> 1 Prüfungsleistung: Klausur, 120 Minuten</p> <p>1 Studienleistung: Erfolgreiche Bearbeitung von Hausaufgaben</p>	<p>LP: 6</p> <p>Semester: 2</p>

Modulnummer	Modul	
INF-STD-19	<p>Technische Informatik für Informatiker</p> <p><i>Qualifikationsziele:</i> Nach Abschluss dieses Moduls besitzen die Studierenden ein elementares Grundwissen in Digitaltechnik und Schaltungstechnik. Sie sind in der Lage, grundlegende digitale Schaltungen zu analysieren, selbstständig zu entwickeln und zu implementieren. Darüber hinaus kennen die Studierenden die elementaren Grundlagen von Rechensystemen.</p> <p><i>Prüfungsmodalitäten:</i> 1 Prüfungsleistung: Klausur über 180 Minuten oder mündliche Prüfung, 30 Minuten (nach Teilnehmerzahl)</p>	<p><i>LP:</i> 8</p> <p><i>Semester:</i> 3</p>

Modulnummer	Modul	
INF-THI-35	<p>Theoretische Informatik I</p> <p><i>Qualifikationsziele:</i> - Nach Abschluss dieses Moduls besitzen die Studierenden grundlegende Kenntnisse über Automaten, kontextfreie Sprachen und ihre Grammatiken. - Sie werden vorbereitet, diese Konzepte in anderen Gebieten der Informatik wiederzuerkennen und dort anzuwenden. - Die angesprochenen Modelle sollen den Studierenden die Fähigkeit vermitteln, selbstständig Modelle zu bilden. Diese Befähigung ist in allen Zweigen der Informatik sowie im späteren Berufsleben von großer Bedeutung.</p> <p><i>Prüfungsmodalitäten:</i> 1 Prüfungsleistung: Klausur, 120 Minuten oder mündliche Prüfung, 30 Minuten; 1 Studienleistung: 50 % der gelösten Hausaufgaben</p>	<p><i>LP:</i> 5</p> <p><i>Semester:</i> 3</p>

Modulnummer	Modul	
INF-THI-36	<p>Theoretische Informatik II</p> <p><i>Qualifikationsziele:</i> - Nach Abschluss dieses Moduls besitzen die Studierenden grundlegende Kenntnisse über deterministische und nichtdeterministische Algorithmen und ihre Komplexität. - Die Studierenden sind befähigt, die Komplexität von verschiedenen Arten von Algorithmen selbstständig zu analysieren und diese Konzepte in anderen Gebieten der Informatik wiederzuerkennen und dort anzuwenden.</p> <p><i>Prüfungsmodalitäten:</i> 1 Prüfungsleistung: Klausur, 180 Minuten oder mündliche Prüfung, 30 Minuten 1 Studienleistung: 50 % gelöste Hausaufgaben</p>	<p><i>LP:</i> 6</p> <p><i>Semester:</i> 4</p>

2. Pflichtbereich Grundlagen der Mathematik

Modulnummer	Modul	
MAT-STD1-11	<p>Analysis für Informatiker</p> <p><i>Qualifikationsziele:</i></p> <ul style="list-style-type: none"> - Die Studierenden kennen nach Absolvierung dieses Moduls die Grundkonzepte und Grundtechniken der Analysis. - Die Studierenden sind in der Lage, funktionale Abhängigkeiten und einfache dynamische Prozesse mit Methoden der Analysis zu untersuchen. - Die Studierenden bekommen einen Einblick in die Integralsätze, die für die Modellbildung in den technischen Wissenschaften und in den Naturwissenschaften von Bedeutung sind. <p><i>Prüfungsmodalitäten:</i></p> <p>1 Studienleistung in Form von wöchentlichen Hausaufgaben ist möglich.</p> <p>1 Prüfungsleistung in Form einer Klausur oder einer mündlichen Prüfung oder einem Projekt.</p>	<p><i>LP:</i> 10</p> <p><i>Semester:</i> 2</p>

Modulnummer	Modul	
MAT-STD1-32	<p>Diskrete Mathematik für Informatiker</p> <p><i>Qualifikationsziele:</i></p> <ul style="list-style-type: none"> - Nach Abschluss dieses Moduls besitzen die Studierenden einen Einblick in einige Methoden, Begriffsbildungen und Algorithmen der Diskreten Mathematik. - Sie können ausgewählte Anwendungsprobleme kombinatorisch, graphentheoretisch oder arithmetisch lösen unter Verwendung effizienter Algorithmen. <p><i>Prüfungsmodalitäten:</i></p> <p>1 Studienleistung in Form von wöchentlichen Hausaufgaben sind möglich.</p> <p>1 Prüfungsleistung in Form einer Klausur oder einer mündlichen Prüfung oder einem Projekt.</p>	<p><i>LP:</i> 5</p> <p><i>Semester:</i> 1</p>

Modulnummer	Modul	
MAT-STD1-20	<p>Lineare Algebra für Informatiker</p> <p><i>Qualifikationsziele:</i></p> <ul style="list-style-type: none"> - Die Studierenden kennen nach Absolvierung dieses Moduls die Grundkonzepte und Grundtechniken der Linearen Algebra. - Die Studierenden sind in der Lage, geometrische Probleme mit Methoden der Linearen Algebra zu lösen. - Die Studierenden kennen die Matrixzerlegungen, die für die Numerik von Bedeutung sind. <p><i>Prüfungsmodalitäten:</i></p> <p>1 Studienleistungen in Form von wöchentlichen Hausaufgaben ist möglich.</p> <p>1 Prüfungsleistung in Form einer Klausur oder einer mündlichen Prüfung oder einem Projekt.</p>	<p><i>LP:</i> 10</p> <p><i>Semester:</i> 1</p>

3. Pflichtbereich Grundlagen der Informatik der Systeme

Modulnummer	Modul	
INF-IBR-04	<p>Betriebssysteme</p> <p><i>Qualifikationsziele:</i></p> <ul style="list-style-type: none"> - Die Studierenden haben am Ende des Kurses einen guten Überblick über die grundlegenden Konzepte von Betriebssystemen. - Sie haben insbesondere von Prozessen und Speicherverwaltung ein tiefgehendes Verständnis erworben. - Sie können die erlernten Prinzipien in realen Betriebssystemen identifizieren und die Qualität der Implementierung einschätzen. <p><i>Prüfungsmodalitäten:</i></p> <p>1 Prüfungsleistung: Klausur, 90 Minuten oder mündliche Prüfung, 30 Minuten</p> <p>1 Studienleistung: 50% der Hausaufgaben müssen bestanden sein</p>	<p><i>LP:</i> 5</p> <p><i>Semester:</i> 3</p>

Modulnummer	Modul	
INF-KM-16	<p>Computernetze 1</p> <p><i>Qualifikationsziele:</i></p> <p>Nach Abschluss dieses Moduls besitzen Studierende ein grundlegendes Verständnis der Funktionsweise von Rechnernetzen.</p> <ul style="list-style-type: none"> - Sie können beschreiben, wie die Abläufe in Rechnernetzen aussehen. - Des Weiteren haben die Studierenden ein grundsätzliches Verständnis dafür erarbeitet, welche Auswirkungen die Verteilung und Kommunikation durch Netze hat und wie damit umgegangen werden kann. <p><i>Prüfungsmodalitäten:</i></p> <p>1 Prüfungsleistung: Klausur, 90 Minuten oder mündliche Prüfung, 20 Minuten</p>	<p><i>LP:</i> 5</p> <p><i>Semester:</i> 4</p>

Modulnummer	Modul	
INF-IS-47	<p>Relationale Datenbanksysteme I</p> <p><i>Qualifikationsziele:</i></p> <p>Die Studierenden besitzen nach Besuch dieses Moduls grundlegende praktische Fähigkeiten im Entwurf und der Abfrage relationaler Datenbanken. Zudem kennen sie die theoretischen Zusammenhänge des relationalen Modells mit realen Daten und Datenstrukturen und können diese anwenden.</p> <p><i>Prüfungsmodalitäten:</i></p> <p>1 Prüfungsleistung: Klausur, 120 Minuten oder mündliche Prüfung, 30 Minuten</p> <p>1 Studienleistung: 50% der Hausaufgaben müssen bestanden sein</p>	<p><i>LP:</i> 5</p> <p><i>Semester:</i> 3</p>

Modulnummer	Modul	
INF-SSE-43	<p>Software Engineering 1</p> <p><i>Qualifikationsziele:</i></p> <p>Nach Abschluss dieses Moduls besitzen die Studierenden ein grundlegendes Verständnis zur Entwicklung komplexer Softwaresysteme. Sie sind prinzipiell in der Lage, die Aufgabenstellung zu erfassen, zu modellieren und in ein Design umzusetzen.</p> <p><i>Prüfungsmodalitäten:</i></p> <p>1 Prüfungsleistung: Klausur, 90 Minuten oder mündliche Prüfung, 30 Minuten.</p> <p>1 Studienleistung: 50% der Hausaufgaben müssen bestanden sein.</p>	<p><i>LP:</i> 5</p> <p><i>Semester:</i> 3</p>

Modulnummer	Modul	
INF-SSE-44	<p>Software-Entwicklungspraktikum</p> <p><i>Qualifikationsziele:</i> Nach Abschluss es Moduls, sind die Studierenden in der Lage, ein größeres Softwareentwicklungsprojekt erfolgreich im Team zu bearbeiten. Sie können nach systematischen Methoden der Softwaretechnik, die Anforderungen für das zu entwickelnde System ermitteln, diese in ein Design umsetzen, die zu entwickelnde Software realisieren und testen.</p> <p><i>Prüfungsmodalitäten:</i> 1 Studienleistung: Experimentelle Arbeit (Gruppenarbeit): Erstellung, Dokumentation und Präsentation von Software im experimentellen Umfeld mit individueller Benotung.</p>	<p><i>LP:</i> 7</p> <p><i>Semester:</i> 4</p>

4. Wahlpflichtbereich Informatik

Modulnummer	Modul	
INF-ALG-23	<p>Algorithmen und Datenstrukturen II</p> <p><i>Qualifikationsziele:</i> Die Absolventen dieses Moduls kennen die weiterführenden Algorithmen und Datenstrukturen der Informatik. Sie sind in der Lage, auch für komplexere Probleme eine algorithmische Lösung zu formulieren und algorithmische Lösungen in ihrer Leistungsfähigkeit einzuschätzen.</p> <p><i>Prüfungsmodalitäten:</i> 1 Studienleistung: 50% der Übungen müssen bestanden sein</p> <p>1 Prüfungsleistung: Klausur, 120 Minuten, oder mündliche Prüfung, 30 Minuten</p>	<p><i>LP:</i> 5</p> <p><i>Semester:</i> 2</p>

Modulnummer	Modul	
INF-ALG-10	<p>Algorithmik-Praktikum</p> <p><i>Qualifikationsziele:</i> Nach Abschluss des Moduls sind die Studierenden in der Lage, Algorithmen zu entwerfen, aufzubauen und umzusetzen in Bezug auf geometrische und graphentheoretische Fragestellungen.</p> <p><i>Prüfungsmodalitäten:</i> 1 Studienleistung: Kolloquium zum Praktikum. Genaue Modalitäten werden zu Beginn der Vorlesung bekanntgegeben.</p>	<p><i>LP:</i> 5</p> <p><i>Semester:</i> 4</p>

Modulnummer	Modul	
INF-MI-60	<p>Biomedizinische Signal- und Bildverarbeitung</p> <p><i>Qualifikationsziele:</i> Die Studierenden erlangen ein Grundverständnis für die biologischen Ursachen messbarer Phänomene, die physikalisch-messtechnischen Möglichkeiten ihrer Bestimmung und für die informatischen Konzepte zur Aufbereitung und Weiterverarbeitung. Sie können insbesondere die Einbettung der Verfahren in den medizinischen Versorgungskontext beurteilen. Sie sind mit der Ableitung von Elektrokardiogrammen vertraut, können die resultierenden Daten bewerten und Algorithmen zu ihrer Verarbeitung realisieren und kritisch durchdringen. Die Studierenden werden befähigt, Verfahren zur Informationsextraktion und Visualisierung kritisch zu beurteilen, auszuwählen und praktisch anzuwenden und besitzen grundlegendes Wissen zum Management von Mess- und Bilddaten in medizinischen Informationssystemen.</p> <p><i>Prüfungsmodalitäten:</i> 1 Prüfungsleistung: Klausur (90 Minuten) oder mündliche Prüfung (30 Minuten) oder Hausarbeit oder Referat oder Erstellung und Dokumentation von Rechnerprogrammen oder experimentelle Arbeit oder Portfolio</p>	<p><i>LP:</i> 5</p> <p><i>Semester:</i> 6</p>

Modulnummer	Modul	
INF-VS-45	<p>Cloud Computing</p> <p><i>Qualifikationsziele:</i> Nach Abschluss des Moduls besitzen die Studierenden Kenntnisse über Grundlagen, Methoden und Techniken des Cloud Computing. Weiterhin besitzen Studierende Wissen über existierende Cloud Computing-Techniken und können sowohl Anwendungen als auch Systemkomponenten für dieses Umfeld entwickeln und bewerten.</p> <p><i>Prüfungsmodalitäten:</i> 1 Prüfungsleistung: Klausur, 90 Minuten oder mündliche Prüfung, 30 Minuten</p> <p>1 Studienleistung: Erfolgreiche Bearbeitung von Hausaufgaben</p>	<p><i>LP:</i> 5</p> <p><i>Semester:</i> 3</p>

Modulnummer	Modul	
INF-CG-30	<p>Computergraphik - Grundlagen</p> <p><i>Qualifikationsziele:</i> Nach Abschluss dieses Moduls besitzen die Studierenden grundlegende Kenntnisse über die theoretischen und praktischen Grundlagen der Computergraphik. Am Beispiel des Ray Tracing-Ansatzes werden eine Reihe fundamentaler Themen der Bilderzeugung sowohl theoretisch als auch praktisch erläutert. Die Studierenden sind in der Lage, alle Kompetenzen eines Ray Tracers zu verstehen und einen eigenen Ray Tracer zu entwickeln.</p> <p><i>Prüfungsmodalitäten:</i> 1 Prüfungsleistung: Klausur, 90 Minuten oder mündliche Prüfung, 30 Minuten</p> <p>1 Studienleistung: regelmäßige erfolgreiche Teilnahme an den Übungen (50% der Übungen müssen bestanden sein)</p>	<p><i>LP:</i> 5</p> <p><i>Semester:</i> 3</p>

Modulnummer	Modul	
INF-CG-23	<p>Computergraphik - Grundlagenpraktikum</p> <p><i>Qualifikationsziele:</i> Die Studierenden können ein thematisch eng umgrenztes und genau beschriebenes Projekt selbstständig erfassen und praktisch bearbeiten. Sie können eine low-level-Graphikbibliothek praktisch verwenden.</p> <p><i>Prüfungsmodalitäten:</i> 1 Studienleistung: Software-/Programmentwicklung. Die Abgabe besteht aus dem gut kommentierten Sourcecode mit Projektfiles/Makefiles inkl. einer schriftlichen Dokumentation der Praktikumsarbeiten.</p>	<p><i>LP:</i> 5</p> <p><i>Semester:</i> 5</p>

Modulnummer	Modul	
INF-ALG-24	<p>Einführung in Algorithm Engineering</p> <p><i>Qualifikationsziele:</i> Die Absolventen des Moduls sind in der Lage, für gegebene praktisch motivierte Probleme korrekte algorithmische Formulierungen zu destillieren, Annahmen über die zu erwartenden Datencharakteristika zu treffen und zu überprüfen, und Algorithmen auszuwählen und zu adaptieren, die für die Problemstellung unter Berücksichtigung ihres Anwendungskontextes geeignet sind. Sie können unter verschiedenen alternativen Analysetechniken die jeweils korrekten bestimmen und diese durchführen, um Hypothesen zu ihren Entscheidungen zu validieren.</p> <p><i>Prüfungsmodalitäten:</i> 1 Prüfungsleistung: Klausur (90 Min.) oder mündliche Prüfung (30 Min.) oder Portfolio-Prüfung</p>	<p><i>LP:</i> 5</p> <p><i>Semester:</i> 3</p>

Modulnummer	Modul	
INF-MI-61	<p>Einführung in die Medizinische Informatik</p> <p><i>Qualifikationsziele:</i> Die Studierenden erhalten einen Einblick in die Zielsetzung und Teilgebiete der Medizinischen Informatik. Sie kennen die Problemstellungen und können hierfür Lösungsansätze entwickeln. Zudem sind die Studierenden mit dem Aufbau von Gesundheitssystemen vertraut und sind in der Lage, Methoden zur Entscheidungsfindung sowie zum Zugriff auf Wissen sowie dessen Verarbeitung zu entwickeln.</p> <p><i>Prüfungsmodalitäten:</i> 1 Prüfungsleistung: Klausur (90 Minuten) oder mündliche Prüfung (30 Minuten) oder Hausarbeit oder Referat oder Erstellung und Dokumentation von Rechnerprogrammen oder experimentelle Arbeit oder Portfolio</p>	<p><i>LP:</i> 5</p> <p><i>Semester:</i> 3</p>

Modulnummer	Modul	
ET-NT-55	<p>Elektrotechnische Grundlagen der Technischen Informatik</p> <p><i>Qualifikationsziele:</i> Nach Abschluss dieses Moduls können die Studierenden Strom- und Spannungsverhältnisse in einfachen elektrischen Netzwerken für Gleich- und Wechselgrößen bestimmen. Sie sind in der Lage, Eingangs-/Ausgangsverhalten von Vierpolen zu analysieren und Übertragungsfunktionen zu bestimmen. Die Studierenden können mittels der Anwendung der Laplace-Transformation Schaltvorgänge berechnen, was ihnen die notwendigen Vorkenntnisse für Lehrveranstaltungen in der Digitaltechnik aber auch in der Digitalen Signalverarbeitung vermittelt.</p> <p><i>Prüfungsmodalitäten:</i> 1 Prüfungsleistung: Klausur 90 Minuten oder mündliche Prüfung 30 Minuten (nach Teilnehmerzahl)</p>	<p><i>LP:</i> 5</p> <p><i>Semester:</i> 1</p>

Modulnummer	Modul	
INF-THI-32	<p>Grundlagen der Sicherheit in Netzen und verteilten Systemen</p> <p><i>Qualifikationsziele:</i> Nach Abschluss des Moduls besitzen die Studierenden Kenntnisse einiger grundlegender Ideen und Verfahren auf dem Gebiet der Kryptologie und ihrer Anwendung für die Datensicherheit insbesondere in Netzen und verteilten Systemen. Sie sind in der Lage die Bedeutung von Sicherheit von Systemen zu verstehen und grundlegende Sicherheitskonzepte in der Praxis anzuwenden.</p> <p><i>Prüfungsmodalitäten:</i> 1 Prüfungsleistung: Klausur, 120 Minuten oder mündliche Prüfung, 30 Minuten</p>	<p><i>LP:</i> 5</p> <p><i>Semester:</i> 5</p>

Modulnummer	Modul	
INF-PRS-42	<p>Grundlagen Reaktiver Systeme</p> <p><i>Qualifikationsziele:</i> Nach Abschluss dieses Moduls besitzen die Studierenden grundlegende Kenntnisse über reaktive Systeme und ihre Modellierung. Sie können verschiedene Modellierungssprachen für die zustandsbasierte Systemmodellierung nutzen und Beschreibungssprachen für Interaktionen zwischen Komponenten und entsprechende CASE-Werkzeuge für eingebettete Systeme anwenden.</p> <p><i>Prüfungsmodalitäten:</i> 1 Prüfungsleistung: Klausur, 90 Minuten oder mündliche Prüfung, 20 Minuten</p>	<p><i>LP:</i> 5</p> <p><i>Semester:</i> 5</p>

Modulnummer	Modul	
INF-EIS-27	<p>Hardware-Software-Systeme</p> <p><i>Qualifikationsziele:</i> Die Studierenden entwerfen und testen Ihre eigene Hardware praktisch und erfahren, wie auch Hardware heute "nur" programmiert wird. Sie lassen Ihre Hardware mit Standard-Software kommunizieren und gewinnen Einblicke in das Zusammenspiel von Hardware und Software.</p> <p><i>Prüfungsmodalitäten:</i> 1 Prüfungsleistung: Klausur, 90 Minuten oder mündliche Prüfung, 30 Minuten</p>	<p><i>LP:</i> 5</p> <p><i>Semester:</i> 3</p>

Modulnummer	Modul	
INF-MI-63	<p>Medizinische Dokumentation</p> <p><i>Qualifikationsziele:</i> Die Studierenden besitzen Kenntnisse über gängige Dokumentations- und Ordnungssysteme in der Medizin. Sie sind mit den Methoden des Klassierens und Indexierens vertraut und können diese anwenden, insb. bei Diagnosen. Sie sind der Lage, typische medizinische Dokumentationen zu analysieren sowie diese in aktuelle gesundheitspolitische Erörterungen (z.B. Gesundheitskarte, elektronische Krankenakte) einzuordnen.</p> <p><i>Prüfungsmodalitäten:</i> 1 Prüfungsleistung: Klausur (90 Minuten) oder mündliche Prüfung (30 Minuten) oder Hausarbeit oder Referat oder Erstellung und Dokumentation von Rechnerprogrammen oder experimentelle Arbeit oder Portfolio</p>	<p><i>LP:</i> 5</p> <p><i>Semester:</i> 5</p>

Modulnummer	Modul	
INF-MI-62	<p>Medizinische Informationssysteme A</p> <p><i>Qualifikationsziele:</i> Nach Abschluss dieses Moduls besitzen die Studierenden Kenntnisse über Informationssysteme des Gesundheitswesens und deren Modellierung und Analyse. Darüber hinaus sind die Studierenden in der Lage, Methoden, Werkzeuge und Aktivitäten für das taktische Informationsmanagement am Beispiel von Informationssystemen des Gesundheitswesens anzuwenden. Sie sind befähigt, das Erlernete in aktuelle gesundheitspolitische Erörterungen einzuordnen (z.B. Gesundheitskarte, elektronische Krankenakte).</p> <p><i>Prüfungsmodalitäten:</i> 1 Prüfungsleistung: Klausur (90 Minuten) oder mündliche Prüfung (30 Minuten) oder Hausarbeit oder Referat oder Erstellung und Dokumentation von Rechnerprogrammen oder experimentelle Arbeit oder Portfolio</p>	<p><i>LP:</i> 5</p> <p><i>Semester:</i> 4</p>

Modulnummer	Modul	
INF-ALG-12	<p>Netzwerkalgorithmen</p> <p><i>Qualifikationsziele:</i> Die Studierenden besitzen die Fähigkeit zur Modellierung im Rahmen diskreter Optimierungsprobleme, kennen algorithmische Lösungsansätze, besitzen die Fähigkeit zur Implementation und Anwendung der behandelten Probleme und können die Anwendbarkeit und Komplexität von Modellen und Algorithmen beurteilen.</p> <p><i>Prüfungsmodalitäten:</i> 1 Studienleistung: 50% der Übungen müssen bestanden sein</p> <p>1 Prüfungsleistung: Klausur, 120 Minuten oder mündliche Prüfung, 30 Minuten. Prüfungsform ist abhängig von der Teilnehmerzahl.</p>	<p><i>LP:</i> 5</p> <p><i>Semester:</i> 4</p>

Modulnummer	Modul	
ET-IDA-14	<p>Praktikum Einführung in die Technische Informatik</p> <p><i>Qualifikationsziele:</i> Die Studierenden werden in die Lage versetzt, mit Messaufbauten einfache Schaltungen und einfache eingebettete Software zu entwerfen und das Ergebnis messtechnisch zu bewerten.</p> <p><i>Prüfungsmodalitäten:</i> Studienleistung; Kolloquium oder Protokoll als Leistungsnachweis</p>	<p><i>LP:</i> 4</p> <p><i>Semester:</i> 5</p>

Modulnummer	Modul	
INF-VS-47	<p>Praktikum Cloud Computing</p> <p><i>Qualifikationsziele:</i> Die Studierenden werden befähigt Cloud Infrastrukturen zu verwenden, konfigurieren sowie zu erweitern.</p> <p><i>Prüfungsmodalitäten:</i> 1 Studienleistung: erfolgreiche Bearbeitung der Praktikumsaufgaben und Vortrag zum Inhalt der Aufgaben (je 2-3 Studierende, Dauer 30 Minuten)</p>	<p><i>LP:</i> 5</p> <p><i>Semester:</i> 3</p>

Modulnummer	Modul	
INF-VS-46	<p>Praktikum Enterprise Applications</p> <p><i>Qualifikationsziele:</i> Die Studierenden werden befähigt, verteilte Unternehmensanwendungen zu planen (Multi-Tier-Architektur) und solche Systeme mit Hilfe von JAVA EE praktisch umzusetzen.</p> <p><i>Prüfungsmodalitäten:</i> 1 Studienleistung: Bestehen des Kolloquiums</p>	<p><i>LP:</i> 5</p> <p><i>Semester:</i> 4</p>

Modulnummer	Modul	
INF-CG-22	<p>Praktische Aspekte der Informatik</p> <p><i>Qualifikationsziele:</i> Die Teilnahme an dem Modul qualifiziert zur täglichen Arbeit mit in der Berufswelt gängigen Softwaretools. Die dazu notwendigen Fähigkeiten werden sowohl isoliert (Praktikum) als auch im Zusammenspiel (Kolloquium) erarbeitet. Neben diesem naheliegenden berufsqualifizierenden Vorteil werden die Studierenden auch auf weitere praktische Arbeiten während des Studiums vorbereitet.</p> <p><i>Prüfungsmodalitäten:</i> 1 Prüfungsleistung: Durchführung eines eigenständigen Softwareprojekts sowie anschließende Präsentation im Kolloquium</p> <p>Für die erfolgreiche Teilnahme am Modul wird die regelmäßige Teilnahme an den Übungen empfohlen.</p>	<p><i>LP:</i> 6</p> <p><i>Semester:</i> 3</p>

Modulnummer	Modul	
INF-PRS-59	<p>Programmieren für Fortgeschrittene</p> <p><i>Qualifikationsziele:</i> Nach Abschluss dieses Moduls können die Studierenden die grundlegenden Konzepte moderner Programmiersprachen anwenden. Sie sind in der Lage, neben imperativen und objektorientierten Programmen auch funktionale Programme zu verstehen und selbst zu erstellen.</p> <p><i>Prüfungsmodalitäten:</i> 1 Prüfungsleistung: Klausur, 90 Minuten oder mündliche Prüfung, 30 Minuten</p>	<p><i>LP:</i> 5</p> <p><i>Semester:</i> 5</p>

Modulnummer	Modul	
ET-IDA-47	<p>Raumfahrtelektronik I</p> <p><i>Qualifikationsziele:</i> Nach Abschluss des Moduls sind die Studierenden befähigt, die Subsysteme, Telemetrie, Lageregelung, Energieversorgung und Bordrechner unter der Randbedingung der Raumfahrtanwendung auszulegen.</p> <p><i>Prüfungsmodalitäten:</i> Prüfungsleistung: Klausur 90 Minuten oder mündliche Prüfung 30 Minuten</p>	<p><i>LP:</i> 5</p> <p><i>Semester:</i> 4</p>

Modulnummer	Modul	
ET-IDA-01	<p>Rechnerstrukturen I</p> <p><i>Qualifikationsziele:</i> Die Studierenden besitzen detaillierte Grundkenntnisse moderner Rechnerarchitekturen und ein fortgeschrittenes Verständnis der Funktion moderner Computer. Mit dem erworbenen Wissen sind sie in der Lage, komplexe Rechnersysteme auf Komponentenbasis zu konfigurieren und in ihrer Leistungsfähigkeit detailliert zu bewerten.</p> <p><i>Prüfungsmodalitäten:</i> Prüfungsleistung: Klausur 120 Minuten oder mündliche Prüfung 30 Minuten</p>	<p><i>LP:</i> 6</p> <p><i>Semester:</i> 4</p>

Modulnummer	Modul	
INF-IS-35	<p>SQL-Praktikum (BPO 2010)</p> <p><i>Qualifikationsziele:</i> Die Studierenden besitzen nach Besuch dieses Moduls praktische Erfahrungen im Planen, Anlegen und in der Nutzung von Datenbanken. Sie bearbeiten reale Probleme wie beispielsweise die Sichtenintegration oder das strukturierte Erstellen komplexer Anfragen, entwickeln Lösungsansätze und hinterfragen diese kritisch.</p> <p><i>Prüfungsmodalitäten:</i> 1 Studienleistung: Mündliche Überprüfungen des Kenntnis- und Leistungsstands finden während des Praktikums statt (Kolloquien).</p>	<p><i>LP:</i> 5</p> <p><i>Semester:</i> 3</p>

Modulnummer	Modul	
INF-IBR-03	<p>Verteilte Systeme (BPO 2010)</p> <p><i>Qualifikationsziele:</i> Nach Abschluss des Moduls besitzen die Studierenden grundlegende Kenntnisse über Theorie und Praxis verteilter Systeme. Sie besitzen Kenntnisse über Techniken und Methoden sowie Einblick in wichtige und weit verbreitete verteilte Systeme. Studierende sollen befähigt sein, sowohl selbst verteilte Systeme zu entwerfen oder zu ändern, als auch eigenständig Klassifikation und Bewertung verteilter Systeme durchzuführen. Studierende sollen befähigt sein, sowohl selbst verteilte Systeme zu entwerfen oder zu ändern als auch eigenständig Klassifikation und Bewertung verteilter Systeme durchzuführen.</p> <p><i>Prüfungsmodalitäten:</i> 1 Prüfungsleistung: Klausur, 90 Minuten oder mündliche Prüfung, 30 Minuten</p>	<p><i>LP:</i> 5</p> <p><i>Semester:</i> 4</p>

5. Wahlpflichtbereich Mathematik

Modulnummer	Modul	
MAT-STD1-13	<p>Algebra für Informatiker</p> <p><i>Qualifikationsziele:</i> Die Studierenden kennen grundlegende algebraische Strukturen und ihre Bedeutung für die Informatik</p> <p><i>Prüfungsmodalitäten:</i> 1 Studienleistung in Form von wöchentlichen Hausaufgaben ist möglich.</p> <p>1 Prüfungsleistung in Form einer Klausur oder einer mündlichen Prüfung oder einem Projekt.</p>	<p>LP: 5</p> <p>Semester: 2</p>

Modulnummer	Modul	
MAT-STD1-42	<p>Einführung in die Stochastik für Informatiker</p> <p><i>Qualifikationsziele:</i></p> <ul style="list-style-type: none"> - Die Studierenden verstehen die Modellierung von zufälligen Ereignissen und den axiomatischen Aufbau der Wahrscheinlichkeitstheorie - Die Studierenden haben die Fähigkeit, konkrete Situationen durch Zufallsvariable zu formulieren - Die Studierenden können Wahrscheinlichkeiten von Ereignissen in Laplace Räumen berechnen - Die Studierenden kennen den Zusammenhang zwischen W-Maßen und Verteilungsfunktionen - Die Studierenden können Erwartungswerte, Varianzen und Kovarianzen von zufälligen Verteilungen berechnen - Die Studierenden haben einen souveränen Umgang mit diskreten und stetigen Zufallsverteilungen - Die Studierenden kennen das schwache Gesetz der großen Zahlen und seine Bedeutung - Die Studierenden verstehen die zentralen Grenzwertsätze <p><i>Prüfungsmodalitäten:</i> 1 Studienleistung in Form von wöchentlichen Hausaufgaben ist möglich.</p> <p>1 Prüfungsleistung in Form einer Klausur oder einer mündlichen Prüfung oder einem Projekt.</p>	<p>LP: 5</p> <p>Semester: 2</p>

Modulnummer	Modul	
MAT-STD1-14	<p>Numerik für Informatiker</p> <p><i>Qualifikationsziele:</i></p> <ul style="list-style-type: none"> - Die Studierenden kennen einfache Methoden für die Approximation von Funktionen und Integralen - Die Studierenden kennen Methoden zur Lösung (nicht-)linearer Gleichungen - Die Studierenden sind mit für die Numerik relevanter Software vertraut - Die Studierenden kennen Methoden zur Lösung (nicht-)linearer Gleichungen und zur Approximation von Funktionen und Integralen - Die Studierenden wissen um die Bedeutung und Grundlagen der Fehleranalyse - Die Studierenden haben die Fähigkeit, Grundprinzipien der Implementation numerischer Algorithmen anzuwenden <p><i>Prüfungsmodalitäten:</i> 1 Studienleistung in Form von wöchentlichen Hausaufgaben ist möglich.</p> <p>1 Prüfungsleistung in Form einer Klausur oder einer mündlichen Prüfung oder einem Projekt.</p>	<p>LP: 5</p> <p>Semester: 3</p>

Modulnummer	Modul	
MAT-STD1-12	<p>Statistische Verfahren für Informatiker</p> <p><i>Qualifikationsziele:</i></p> <ul style="list-style-type: none"> - Die Studierenden beherrschen die Grundideen und Techniken der induktiven Statistik - Die Studierenden kennen die Chi-Quadrat- und F-Verteilung - Die Studierenden können von Konfidenzintervallen Mittelwerte und Varianzen berechnen - Die Studierenden beherrschen Aufstellen und Berechnen verschiedener Tests - Die Studierenden sind in der Lage, Berechnungen von p-Werten, Gütefunktionen und optimalen Stichprobengrößen vorzunehmen - Die Studierenden können Regressionsgeraden berechnen und einfaktorielle Varianz durchführen <p><i>Prüfungsmodalitäten:</i></p> <p>1 Studienleistung in Form von wöchentlichen Hausaufgaben ist möglich.</p> <p>1 Prüfungsleistung in Form einer Klausur oder einer mündlichen Prüfung oder einem Projekt.</p>	<p><i>LP:</i> 5</p> <p><i>Semester:</i> 3</p>

6. Schlüsselqualifikationen

Modulnummer	Modul	
INF-STD-14	<p>Schlüsselqualifikationen für Studierende der Informatik Bachelor</p> <p><i>Qualifikationsziele:</i> Bereich I: Übergeordneter Bezug/ Einbettung des Studienfaches Die Studierenden werden befähigt, ihr Studienfach in gesellschaftliche, historische, rechtliche oder berufsorientierte Bezüge einzuordnen (je nach Schwerpunkt der Veranstaltung). Sie sind in der Lage, übergeordnete, fachliche Verbindungen und deren Bedeutung zu erkennen, zu analysieren und zu bewerten. Die Studenten erwerben einen Einblick in Vernetzungsmöglichkeiten des Studienfaches und Anwendungsbezüge ihres Studienfaches im Berufsleben. Bereich II: Wissenskulturen Die Studierenden - lernen Theorien und Methoden anderer, fachfremder Wissenskulturen kennen, - lernen sich interdisziplinär mit Studierenden aus fachfremden Studiengebieten auseinanderzusetzen und zu arbeiten, - können aktuelle Kontroversen aus einzelnen Fachwissenschaften diskutieren und bewerten, - kennen genderbezogene Sichtweisen auf verschiedene Fachgebiete und die Auswirkungen von Geschlechtsdifferenzen, - können sich intensiv mit Anwendungsbeispielen aus fremden Fachwissenschaften auseinandersetzen Bereich III: Handlungsorientierte Angebote Die Studierenden werden befähigt, theoretische Kenntnisse handlungsorientiert umzusetzen. Sie erwerben verfahrensorientiertes Wissen (Wissen über Verfahren und Handlungsweisen) sowie metakognitives Wissen (u. a. Wissen über eigene Stärken und Schwächen). Je nach Veranstaltungsschwerpunkt erwerben die Studierenden die Fähigkeit: - Wissen zu vermitteln bzw. Vermittlungstechniken anzuwenden, - Gespräche und Verhandlungen effektiv zu führen, sich selbst zu reflektieren und adäquat zu bewerten, - Kooperativ im Team zu arbeiten, Konflikte zu bewältigen - Informations- und Kommunikationsmedien zu bedienen oder - sich in einer anderen Sprache auszudrücken. Durch die handlungsorientierten Angebote sind die Studierenden in der Lage, in anderen Bereichen erworbenes Wissen effektiver einzusetzen, die in Zusammenarbeit mit anderen Personen einfacher und konstruktiver zu gestalten und somit Neuerwerb und Neuentwicklung von Wissen zu erleichtern. Sie erwerben Schlüsselqualifikationen, die ihnen den Eintritt in das Berufsleben erleichtern und in allen beruflichen Situationen zum Erfolg beitragen.</p> <p><i>Prüfungsmodalitäten:</i> Studienleistung: Leistungsnachweise je nach Vorgabe der gewählten Lehrveranstaltungen. (Die Prüfungsmodalitäten richten sich nach der jeweiligen Prüfungsordnung des anbietenden Faches, weitere Absprachen bitte mit den Lehrenden bzw. dem Modulverantwortlichen)</p>	<p>LP: 10</p> <p>Semester: 1</p>

7. Seminar

Modulnummer	Modul	
INF-STD-66	<p>Seminar Informatik Bachelor</p> <p><i>Qualifikationsziele:</i> Die Studierenden werden befähigt, sich selbstständig in ein Thema einzuarbeiten, dieses aufzubereiten sowie zu präsentieren. Sie werden sich zudem der Wirkung des eigenen Vortrags auf andere Studierende bewusst. Darüber hinaus werden wichtige Schlüsselkompetenzen erworben: So trainieren und verbessern die Studierenden beispielsweise ihre Präsentationstechnik sowie ihre rhetorischen Fähigkeiten.</p> <p><i>Prüfungsmodalitäten:</i> 1 Prüfungsleistung: Referat (Prüfung). Die Note wird abhängig von der aktiven Teilnahme am Seminar und der Qualität des Vortrages und einer eventuell begleitenden Ausarbeitung bestimmt.</p>	<p><i>LP:</i> 5</p> <p><i>Semester:</i> 1</p>

8. Teamprojekt

Modulnummer	Modul	
INF-STD-17	<p>Teamprojekt Informatik</p> <p><i>Qualifikationsziele:</i> Die Studierenden führen eine größere Aufgabe gemeinsam durch und lernen so Schlüsselqualifikationen, wie die eigenständige Planung, Abstimmung und Koordination von Projekten im Team, die Vergabe von Rollen und Aufgaben sowie die Definition und Einhaltung von Meilensteinen. Das Teamprojekt kann der Vorbereitung der Bachelorarbeit dienen.</p> <p><i>Prüfungsmodalitäten:</i> 1 Studienleistung: Je nach Thema Entwurf, experimentelle Arbeit oder Softwareentwicklung. Die erfolgreiche Teilnahme wird durch den Betreuer bestätigt.</p>	<p><i>LP:</i> 5</p> <p><i>Semester:</i> 5</p>

9. Bachelorarbeit

Modulnummer	Modul	
INF-STD-67	<p>Bachelorarbeit Informatik</p> <p><i>Qualifikationsziele:</i> Die Studierenden sind in der Lage, sich selbstständig in ein Thema einzuarbeiten und dieses unter Anwendungen ausgewählter Methoden zu bearbeiten. Sie bereiten</p> <ul style="list-style-type: none"> - Aufbereitung der Vorgehensweise und der Ergebnisse in Form einer Ausarbeitung. - Präsentation der wesentlichen Ergebnisse in verständlicher Form. - Literatursuche und Einordnung der Arbeit in einen Kontext. - Erlernen von Schlüsselqualifikationen: Management eines eigenen Projekts, - Präsentationstechniken und Verfeinerung rhetorischer Fähigkeiten. <p><i>Prüfungsmodalitäten:</i> 1 Prüfungsleistung: Schriftliche Ausarbeitung (Abschlussarbeit). Der Umfang der Abschlussarbeit umfasst 12 Leistungspunkte.</p> <p>1 Studienleistung: Präsentation der Abschlussarbeit (Vortragsdauer: mindestens 20 Minuten). Die Präsentation umfasst 3 Leistungspunkte und geht nicht in Bewertung der Bachelorarbeit ein.</p>	<p><i>LP:</i> 15</p> <p><i>Semester:</i> 6</p>

10. Nebenfach Advanced Industrial Management

Modulnummer	Modul	
MB-IFU-05	Arbeitswissenschaft <i>Qualifikationsziele:</i> Nach Abschluss dieses Moduls können die Studierenden die menschliche Arbeit in Unternehmen zielgerichtet gestalten. Die Studierenden sind in der Lage unterschiedliche Arbeitsbedingungen unter Berücksichtigung der Motivationsstruktur, der Grenzen der menschlichen Arbeitsmöglichkeiten und der komplexen Verhaltensweise des Menschen beurteilen zu können. <i>Prüfungsmodalitäten:</i> 1 Prüfungsleistung: Klausur, 120 Minuten	LP: 4 Semester: 3

Modulnummer	Modul	
MB-IFU-21	Betriebsorganisation <i>Qualifikationsziele:</i> Nach Abschluss dieses Moduls beherrschen die Studierenden die grundlegenden Prozesse und deren Abhängigkeiten in der Produktentstehung und der Auftragsabwicklung in Produktionsunternehmen. Die Studierenden sind in der Lage einzelne Unternehmensprozesse unter Berücksichtigung von organisatorischen, wirtschaftlichen, führungsspezifischen und rechtlichen Aspekte intensiver zu beleuchten. <i>Prüfungsmodalitäten:</i> 1 Prüfungsleistung: Klausur, 120 Minuten	LP: 5 Semester: 4

Modulnummer	Modul	
MB-IFU-22	Betriebsorganisation mit MTM-Labor <i>Qualifikationsziele:</i> Nach Abschluss dieses Moduls beherrschen die Studierenden die grundlegenden Prozesse und deren Abhängigkeiten in der Produktentstehung und der Auftragsabwicklung in Produktionsunternehmen. Die Studierenden sind in der Lage einzelne Unternehmensprozesse unter Berücksichtigung von organisatorischen, wirtschaftlichen, führungsspezifischen und rechtlichen Aspekte intensiver zu beleuchten. Die Teilnahme am MTM-Labor befähigt die Teilnehmer zur Durchführung von Arbeitsablaufanalysen nach dem MTM-Verfahren. <i>Prüfungsmodalitäten:</i> 1 Prüfungsleistung: Klausur, 120 Minuten 1 Studienleistung: Der erfolgreiche Abschluss des MTM-Labors (Ausstellung eines Zertifikats) muss nachgewiesen werden.	LP: 7 Semester: 4

Modulnummer	Modul	
MB-IFU-01	Industrielle Informationsverarbeitung <i>Qualifikationsziele:</i> Die Studierenden beherrschen die Grundlagen bezüglich des Einsatzes von Informationsverarbeitung in der Industrie. Sie sind in der Lage, die ihnen vermittelten Kenntnisse für die Bewertung und Durchführung von IT-Projekten anzuwenden. Die Studierenden können projektbezogene Entscheidungen unter Einbeziehung technischer und wirtschaftlicher Gesichtspunkte treffen. <i>Prüfungsmodalitäten:</i> 1 Prüfungsleistung: Klausur, 120 Minuten	LP: 5 Semester: 3

Modulnummer	Modul	
MB-IPROM-21	<p>Industrielles Qualitätsmanagement</p> <p><i>Qualifikationsziele:</i> Die Studierenden beherrschen die Grundlagen von Aufbau und Funktion von Qualitätsmanagementsystemen einerseits und Methoden der Qualitätssicherung andererseits. Sie haben Kenntnisse über konkrete Methoden der Qualitätssicherung und des Qualitätsmanagements entlang der Supply Chain erworben.</p> <p><i>Prüfungsmodalitäten:</i> 1 Prüfungsleistung: Klausur, 120 Minuten</p>	<p><i>LP:</i> 5</p> <p><i>Semester:</i> 4</p>

11. Nebenfach Betriebswirtschaftslehre

Modulnummer	Modul	
WW-DLM-01	Bachelor-Vertiefung Wirtschaftswissenschaften - Dienstleistungsmanagement <i>Qualifikationsziele:</i> In diesem Modul erwerben die Studierenden ein grundlegendes Verständnis über Fragestellungen des Managements von Dienstleistungsbetrieben und der Vermarktung von Dienstleistungen. Die Studierenden lernen ein breites Spektrum von Methoden zur Analyse betriebswirtschaftlicher Fragestellungen in verschiedenen Dienstleistungsfeldern kennen. <i>Prüfungsmodalitäten:</i> Prüfungsleistung: Klausur 120 Minuten, ersatzweise mündlich	LP: 6 Semester: 6

Modulnummer	Modul	
WW-FIWI-05	Bachelor-Vertiefung Wirtschaftswissenschaften - Finanzwirtschaft <i>Qualifikationsziele:</i> Die Studierenden besitzen ein fundiertes Verständnis der Beurteilung von Finanzierungs- und Investitionsentscheidungen. Mit Hilfe der erlernten Methoden und Modellen ist es ihnen möglich, finanzwirtschaftliche Entscheidungen zu treffen und in der Praxis umzusetzen. Sie besitzen die Fähigkeit, Investitionsprojekte zu bewerten und Finanzierungsprogramme zu beurteilen <i>Prüfungsmodalitäten:</i> 1 Prüfungsleistung: Klausur, 120 Minuten oder mündliche Prüfung, 30 Minuten	LP: 6 Semester: 5

Modulnummer	Modul	
WW-MK-06	Bachelor-Vertiefung Wirtschaftswissenschaften - Marketing <i>Qualifikationsziele:</i> In diesem Modul erwerben die Studierenden die Fähigkeit, ihre grundlegenden Marketing-Kenntnisse auf die Spezialprobleme des Investitionsgütermarketing, des Internet-Marketing und des marktorientierten Electronic Commerce anzuwenden und zu erweitern. Sie können nach Besuch des Moduls u.a. die Marketing-Situation eines Investitionsgüterherstellers analysieren sowie ein Marketing-Konzept entwickeln. Darüber hinaus vermögen es die Studierenden, die Besonderheiten des Marketing im E-Commerce zu erkennen und eine Konzeption des Internet-Marketing zu skizzieren. <i>Prüfungsmodalitäten:</i> 1 Prüfungsleistung: Klausur, 120 Minuten	LP: 6 Semester: 6

Modulnummer	Modul	
WW-ORGF-04	Bachelor-Vertiefung Wirtschaftswissenschaften - Organisation und Führung <i>Qualifikationsziele:</i> Die Studierenden sind nach Abschluss dieses Moduls in der Lage, Methoden der strategischen Analyse sowie die Basisstrategien der absatzorientierten Unternehmensführung nachzuvollziehen. Des Weiteren soll den Studenten das breite Spektrum möglicher Führungsstile und -modelle mitsamt ihrem verhaltenstheoretischen Hintergrund nähergebracht werden. Die Studenten sind nach erfolgreichem Abschluss des Moduls in der Lage zu erkennen, welches Führungsverhalten in welchem Kontext erfolgversprechend ist. <i>Prüfungsmodalitäten:</i> 1 Prüfungsleistung: Klausur, 120 Minuten	LP: 6 Semester: 6

Modulnummer	Modul	
WW-AIP-06	<p>Bachelor-Vertiefung Wirtschaftswissenschaften - Produktion und Logistik</p> <p><i>Qualifikationsziele:</i> Die Studierenden besitzen ein grundlegendes Verständnis produktionswirtschaftlicher und logistischer Fragestellungen. Mit Hilfe der erlernten quantitativen und qualitativen Methoden ist es ihnen möglich industrielle Fragestellungen zu modellierung und zu lösen. Die Studierenden verfügen ferner über ein grundlegendes Verständnis für die wichtigsten Instrumente wie Simulation, Optimierung und betriebliche Planungssysteme (APS, ERP).</p> <p><i>Prüfungsmodalitäten:</i> 1 Prüfungsleistung: Klausur, 120 Minuten</p>	<p><i>LP:</i> 6</p> <p><i>Semester:</i> 5</p>

Modulnummer	Modul	
WW-ACuU-12	<p>Betriebliches Rechnungswesen</p> <p><i>Qualifikationsziele:</i> Nach Abschluss dieses Moduls haben die Studierenden ein grundlegendes Verständnis der Aufgaben und Methoden des industriellen Rechnungswesens. Dies betrifft das externe und das interne Rechnungswesen.</p> <p><i>Prüfungsmodalitäten:</i> Prüfungsleistung: Klausur, Dauer 120 Min</p>	<p><i>LP:</i> 6</p> <p><i>Semester:</i> 5</p>

Modulnummer	Modul	
WW-STD-53	<p>Grundlagen der Betriebswirtschaftslehre - Produktion & Logistik und Finanzwirtschaft</p> <p><i>Qualifikationsziele:</i> Die Studierenden besitzen ein grundlegendes Verständnis der Finanzwirtschaft und der Produktionswirtschaft sowie der Logistik. Sie können die Vorteilhaftigkeit von Investitionsprojekten mit Hilfe finanzwirtschaftlicher Verfahren beurteilen und besitzen grundlegende Kenntnisse hinsichtlich des Einsatzes von Finanzierungsinstrumenten. Die Studierenden verfügen ferner über ein Verständnis für die Modellierung und Bewertung von Produktions- und Logistiksystemen und Grundlagen des operativen Produktionsmanagements.</p> <p><i>Prüfungsmodalitäten:</i> Prüfungsleistung: Klausur, 120 Minuten</p>	<p><i>LP:</i> 6</p> <p><i>Semester:</i> 4</p>

Modulnummer	Modul	
WW-STD-54	<p>Grundlagen der Betriebswirtschaftslehre - Unternehmensführung und Marketing</p> <p><i>Qualifikationsziele:</i> Die Studierenden besitzen ein grundlegendes Verständnis der Allgemeinen Betriebswirtschaftslehre und des Marketings. Sie können die unterschiedlichen betrieblichen Unternehmensfunktionen, insbesondere die drei Hauptfunktionen Planung, Entscheidung und Kontrolle, voneinander abgrenzen und beschreiben. Die Studierenden haben darüber hinaus die Fähigkeit erworben, die betriebswirtschaftliche Realität aus der Perspektive des Marketings zu betrachten.</p> <p><i>Prüfungsmodalitäten:</i> 1 Prüfungsleistung: Klausur, 120 Minuten</p>	<p><i>LP:</i> 6</p> <p><i>Semester:</i> 3</p>

12. Nebenfach Kommunikationsnetze

Modulnummer	Modul	
ET-IDA-55	<p>Breitbandkommunikation</p> <p><i>Qualifikationsziele:</i> Nach Abschluss dieses Moduls besitzen die Studierenden tiefgehende Kenntnisse über Architekturen und Signalisierungsprotokolle von breitbandigen Telekommunikationsnetzen, die den gesamten Technologiebereich von den Anschlussnetzen über optische Transportnetze bis zu den drahtlosen Netzen umfassen. Die erlernten Grundlagen ermöglichen es, selbstständig neue Protokolle, Dienste und Netzarchitekturen zu analysieren und zu bewerten.</p> <p><i>Prüfungsmodalitäten:</i> Prüfungsleistung: Klausur 90 Minuten oder mündliche Prüfung 30 Minuten</p>	<p><i>LP:</i> 5</p> <p><i>Semester:</i> 5</p>

Modulnummer	Modul	
ET-IDA-68	<p>Grundlagen der Kommunikationsnetze</p> <p><i>Qualifikationsziele:</i> Nach Abschluss dieses Moduls besitzen die Studierenden grundlegende Kenntnisse über Architekturen und Protokollstandards von Telekommunikationsnetzen und sind mit den Prinzipien der Signalisierung vertraut. Die erlernten Grundlagen ermöglichen es, selbstständig neue Protokolle und vermittlungstechnische Verfahren zu analysieren und zu bewerten.</p> <p>Nach Abschluss des Praktikums verfügen die Studierenden über grundlegende praktische Kenntnisse über die im Internet verwendeten Protokolle und Algorithmen. Die Studierenden sind in der Lage selbstständig Protokolle zu konfigurieren. Sie kennen Werkzeuge zur Analyse des realen Netzwerkverkehrs und sind in der Lage, mit deren Hilfe die Funktionsweise und Performance von Protokollen zu verifizieren.</p> <p><i>Prüfungsmodalitäten:</i> Prüfungsleistung: Klausur 90 Minuten oder mündliche Prüfung 30 Minuten. Studienleistung: Kolloquium oder Protokoll als Leistungsnachweis für das Praktikum</p>	<p><i>LP:</i> 9</p> <p><i>Semester:</i> 3</p>

Modulnummer	Modul	
ET-NT-49	<p>Grundlagen des Mobilfunks</p> <p><i>Qualifikationsziele:</i> Nach Abschluss des Moduls haben die Studierenden Kenntnisse über die Struktur und die Funktionsweise zellularer Mobilfunknetze sowie drahtloser lokaler Netze erlangt und sind in der Lage, die erlernten Prinzipien in realen Mobilfunksystemen zu identifizieren sowie deren daraus resultierende Leistungsfähigkeit einzuschätzen.</p> <p><i>Prüfungsmodalitäten:</i> 1 Prüfungsleistung: Mündliche Prüfung 20 Minuten oder Klausur 90 Minuten.</p>	<p><i>LP:</i> 5</p> <p><i>Semester:</i> 3</p>

Modulnummer	Modul	
ET-IDA-66	<p>Kommunikationsnetze</p> <p><i>Qualifikationsziele:</i> Nach Abschluss dieses Moduls besitzen die Studierenden grundlegende Kenntnisse über Architekturen und Protokollstandards von Telekommunikationsnetzen und sind mit den Prinzipien der Signalisierung vertraut. Die erlernten Grundlagen ermöglichen es, selbstständig neue Protokolle und vermittlungstechnische Verfahren zu analysieren und zu bewerten.</p> <p><i>Prüfungsmodalitäten:</i> Prüfungsleistung: Klausur 90 Minuten oder mündliche Prüfung 30 Minuten</p>	<p><i>LP:</i> 5</p> <p><i>Semester:</i> 3</p>

Modulnummer	Modul	
ET-IDA-53	<p>Netzwerksicherheit</p> <p><i>Qualifikationsziele:</i> Nach Abschluss des Moduls sind die Studierenden in der Lage, auf dem erworbenen Grundlagenwissen der aktuellen Kryptologie, grundlegende Krypto-Systeme zu entwerfen und deren Sicherheitsgrad abzuschätzen. Die Studierenden haben die Fähigkeit erworben, mittels der gängigen Techniken von Protokollen und Standards der Netzwerksicherheit fundamentale Merkmale eines Sicherheitsentwurfes in aktuellen Netzwerkumgebungen beispielhaft zu analysieren, sowie grundlegende Entwurfsmethoden der Netzwerksicherheit anwenden.</p> <p><i>Prüfungsmodalitäten:</i> Prüfungsleistung: Klausur 90 Minuten oder mündliche Prüfung 30 Minuten</p>	<p><i>LP:</i> 5</p> <p><i>Semester:</i> 5</p>

Modulnummer	Modul	
ET-NT-41	<p>Planung terrestrischer Funknetze</p> <p><i>Qualifikationsziele:</i> Nach Abschluss des Moduls verfügen die Studierenden über das Verständnis für die wesentlichen Abläufe und Zusammenhänge bei der Planung terrestrischer Funknetze und haben Kenntnisse über die dazu benötigten Daten sowie insbesondere die eingesetzten Algorithmen, Modelle und Methoden erlangt. Sie sind in der Lage, Planungsaufgaben mit einem Funkplanungswerkzeug selbstständig zu lösen.</p> <p><i>Prüfungsmodalitäten:</i> 1 Prüfungsleistung: Mündliche Prüfung 20 Minuten oder Klausur 90 Minuten 1 Studienleistung: Kolloquium oder Protokoll des Labors als Leistungsnachweis</p>	<p><i>LP:</i> 5</p> <p><i>Semester:</i> 6</p>

13. Nebenfach Maschinenbau/Mechatronik

Modulnummer	Modul	
ET-EMG-14	<p>Grundlagen der Elektrischen Messtechnik + Reduziertes Labor</p> <p><i>Qualifikationsziele:</i> Nach Abschluss des Moduls "Grundlagen der Elektrischen Messtechnik" verfügen die Studierenden über eine grundlegende Übersicht über die Messkette, die Fehler bei einer Messung, den Einsatz und die Dimensionierung elektrischer Sensoren für nichtelektrische Größen und die wichtigsten Messgeräte. Diese Grundlagen ermöglichen die Nutzung, den Entwurf und die Fehlerbeurteilung moderner Messsysteme. Das Labor ermöglicht zusätzlich praktische Kenntnisse bei der Nutzung von Messsystemen.</p> <p><i>Prüfungsmodalitäten:</i> Prüfungsleistung: Klausur 120 Minuten Studienleistung: Es müssen zum Erreichen der 5 CP nur 4 der 7 Versuche im Praktikum durchgeführt werden.</p>	<p><i>LP:</i> 5</p> <p><i>Semester:</i> 1</p>

Modulnummer	Modul	
MB-DuS-02	<p>Grundlagen der Mechanik I - Statik</p> <p><i>Qualifikationsziele:</i> Nach Abschluss des Moduls beherrschen die Studierenden die Grundbegriffe und Methoden der Statik und Festigkeitslehre. Die Studierenden werden in die Lage versetzt, einfache elastostatische Komponenten oder Systeme zu modellieren und Belastungen zu beschreiben.</p> <p><i>Prüfungsmodalitäten:</i> Klausur 120 Min</p>	<p><i>LP:</i> 8</p> <p><i>Semester:</i> 1</p>

Modulnummer	Modul	
ET-IFR-29	<p>Grundlagen der Regelungstechnik</p> <p><i>Qualifikationsziele:</i> Nach Abschluss des Moduls verfügen die Studierenden über grundlegende Kenntnisse im Bereich der Modellbildung dynamischer Systeme, des Reglerentwurfs für lineare Systeme sowie der Stabilitätsanalyse. Die Studierenden sind in der Lage, grundlegende Reglerentwurfverfahren sowohl für kontinuierliche als auch zeitdiskrete Systeme anzuwenden.</p> <p><i>Prüfungsmodalitäten:</i> Prüfungsleistung: Klausur 180 Minuten</p>	<p><i>LP:</i> 5</p> <p><i>Semester:</i> 1</p>

14. Nebenfach Mathematik

Modulnummer	Modul	
MAT-STD1-13	<p>Algebra für Informatiker</p> <p><i>Qualifikationsziele:</i> Die Studierenden kennen grundlegende algebraische Strukturen und ihre Bedeutung für die Informatik</p> <p><i>Prüfungsmodalitäten:</i> 1 Studienleistung in Form von wöchentlichen Hausaufgaben ist möglich.</p> <p>1 Prüfungsleistung in Form einer Klausur oder einer mündlichen Prüfung oder einem Projekt.</p>	<p><i>LP:</i> 5</p> <p><i>Semester:</i> 2</p>

Modulnummer	Modul	
MAT-STD5-08	<p>Differentialgleichungen</p> <p><i>Qualifikationsziele:</i></p> <ul style="list-style-type: none"> - Kennenlernen und Verstehen des axiomatischen Aufbaus der Mathematik und der Bedeutung logisch-mathematischer deduktiver Argumentation - Fähigkeit zur Benutzung formaler Prozesse in mathematischen Beweisen - Erkennen der Bedeutung von Voraussetzungen in mathematischen Sätzen: Lokalisierung der Voraussetzungen innerhalb der Beweise und mögliche Konsequenzen bei Fortfall von Voraussetzungen - Erwerb von Basiskenntnissen der Analysis und Linearen Algebra; Kennenlernen des Zusammenspiels von Analysis und Linearer Algebra durch Anwendungen - Beherrschen der Grundbegriffe der Theorie der gewöhnlichen Differentialgleichungen, wie Existenz und Eindeutigkeit von Lösungen, Lipschitz-Stetigkeit, (Systeme) lineare(r) Differentialgleichungen und explizite Konstruktion von Lösungen <p><i>Prüfungsmodalitäten:</i> Prüfungsleistung: 1 Prüfungsleistung in Form einer Klausur oder mündlichen Prüfung über den Inhalt des Basismoduls Analysis 3 (Differentialgleichungen) nach Vorgabe der Prüferin oder des Prüfers Studienleistung: 1 Studienleistung in Form von Hausaufgaben nach Vorgabe der Prüferin oder des Prüfers</p>	<p><i>LP:</i> 5</p> <p><i>Semester:</i> 3</p>

Modulnummer	Modul	
MAT-STD5-09	<p>Einführung in die Mathematische Optimierung für Informatiker</p> <p><i>Qualifikationsziele:</i></p> <ul style="list-style-type: none"> - Aufbau von Grundkenntnissen in den Bereichen Mathematische Optimierung, Numerik und Stochastik - Vertiefung der im Grundlagenbereich erworbenen Kenntnisse zur Analysis, Linearer Algebra und Computerorientierter Mathematik - Kennenlernen von Anwendungen der Bereiche Stochastik, Numerik oder Optimierung, auch mit umfangreicheren Beispielen - Wissen und Verstehen unterschiedlicher Modellierungstechniken, ihrer Randbedingungen und Grenzen - Fähigkeit zu mathematischer Modellierung im Rahmen linearer und konvexer Optimierungsprobleme - Beherrschen der zugrunde liegenden Theorien und Algorithmen, etwa zu Alternativsätzen, Dualität, revidiertem Simplexalgorithmus, konvexen Funktionen, Kuhn-Tucker-Punkten, BFGS-Methode und projizierter Gradientenmethode - Fähigkeit zur Implementation und Komplexitätsanalyse von Optimierungsalgorithmen <p><i>Prüfungsmodalitäten:</i></p> <p>Prüfungsleistung: 1 Prüfungsleistung in Form einer Klausur (90 Minuten) oder mündlichen Prüfung nach Vorgabe der Prüferin oder des Prüfers. Studienleistung: 1 Studienleistung in Form von Hausaufgaben nach Vorgabe der Prüferin oder des Prüfers und/oder Klausur. Die genauen Abschlussmodalitäten gibt die Dozentin bzw. der Dozent zu Beginn der Veranstaltung bekannt.</p>	<p><i>LP:</i> 5</p> <p><i>Semester:</i> 3</p>

Modulnummer	Modul	
MAT-STD1-42	<p>Einführung in die Stochastik für Informatiker</p> <p><i>Qualifikationsziele:</i></p> <ul style="list-style-type: none"> - Die Studierenden verstehen die Modellierung von zufälligen Ereignissen und den axiomatischen Aufbau der Wahrscheinlichkeitstheorie - Die Studierenden haben die Fähigkeit, konkrete Situationen durch Zufallsvariable zu formulieren - Die Studierenden können Wahrscheinlichkeiten von Ereignissen in Laplace Räumen berechnen - Die Studierenden kennen den Zusammenhang zwischen W-Maßen und Verteilungsfunktionen - Die Studierenden können Erwartungswerte, Varianzen und Kovarianzen von zufälligen Verteilungen berechnen - Die Studierenden haben einen souveränen Umgang mit diskreten und stetigen Zufallsverteilungen - Die Studierenden kennen das schwache Gesetz der großen Zahlen und seine Bedeutung - Die Studierenden verstehen die zentralen Grenzwertsätze <p><i>Prüfungsmodalitäten:</i></p> <p>1 Studienleistung in Form von wöchentlichen Hausaufgaben ist möglich.</p> <p>1 Prüfungsleistung in Form einer Klausur oder einer mündlichen Prüfung oder einem Projekt.</p>	<p><i>LP:</i> 5</p> <p><i>Semester:</i> 2</p>

Modulnummer	Modul	
MAT-ICM-07	<p>Graphentheorie</p> <p><i>Qualifikationsziele:</i> Die Studierenden sollen</p> <ul style="list-style-type: none"> - Fähigkeiten zur graphentheoretischen Formulierung und Lösung ausgewählter Probleme erwerben, - an aktuelle Forschungsfragen des Gebiets herangeführt werden, - Einblicke in die vielseitige Verwendbarkeit graphentheoretischer Strukturen gewinnen. <p><i>Prüfungsmodalitäten:</i> Pro Veranstaltung sind Studienleistungen in Form von wöchentlichen Hausaufgaben als Vorleistungen möglich.</p> <p>Das Modul ist mit einer Prüfungsleistung in Form einer Klausur oder mündlichen Prüfung (M30) oder Projekt abzuschließen.</p>	<p><i>LP:</i> 10</p> <p><i>Semester:</i> 4</p>

Modulnummer	Modul	
MAT-STD5-10	<p>Konvexe Optimierung für Informatiker</p> <p><i>Qualifikationsziele:</i></p> <ul style="list-style-type: none"> - Aufbau von Grundkenntnissen in den Bereichen Mathematische Optimierung, Numerik und Stochastik - Vertiefung der im Grundlagenbereich erworbenen Kenntnisse zur Analysis, Linearer Algebra und Computerorientierter Mathematik - Kennenlernen von Anwendungen der Bereiche Stochastik, Numerik oder Optimierung, auch mit umfangreicheren Beispielen - Wissen und Verstehen unterschiedlicher Modellierungstechniken, ihrer Randbedingungen und Grenzen - Fähigkeit zu mathematischer Modellierung im Rahmen linearer und konvexer Optimierungsprobleme - Beherrschen der zugrunde liegenden Theorien und Algorithmen, etwa zu Alternativsätzen, Dualität, revidiertem Simplexalgorithmus, konvexen Funktionen, Kuhn-Tucker-Punkten, BFGS-Methode und projizierter Gradientenmethode - Fähigkeit zur Implementation und Komplexitätsanalyse von Optimierungsalgorithmen <p><i>Prüfungsmodalitäten:</i> Prüfungsleistung: 1 Prüfungsleistung in Form einer Klausur (90 Minuten) oder mündlichen Prüfung nach Vorgabe der Prüferin oder des Prüfers. Studienleistung: 1 Studienleistung in Form von Hausaufgaben nach Vorgabe der Prüferin oder des Prüfers und/oder Klausur. Die genauen Abschlussmodalitäten gibt die Dozentin bzw. der Dozent zu Beginn der Veranstaltung bekannt.</p>	<p><i>LP:</i> 5</p> <p><i>Semester:</i> 3</p>

Modulnummer	Modul	
MAT-STD4-90	<p>Lineare und Kombinatorische Optimierung</p> <p><i>Qualifikationsziele:</i></p> <ul style="list-style-type: none"> - Exemplarische Vertiefung der im Grundlagenbereich und in den Aufbaubereichen erworbenen Kenntnisse - Exemplarisches Kennenlernen eines oder mehrerer weiterer mathematischer Gebiete und damit Verbreiterung des eigenen Basiswissens - Vernetzung des eigenen mathematischen Wissens durch Herstellung von Bezügen zwischen den Inhalten der verschiedenen mathematischen Bereiche - Vertiefung von Anwendungen der theoretischen Inhalte durch deren konkrete quantitative Ausführung - Beherrschen polyedertheoretischer Grundlagen, der linearen parametrischen Optimierung, komplexer Varianten des Simplexverfahrens (SV) sowie der alternativen Ellipsoid- und Innere Punkte-Verfahren - Fähigkeit zur stabilen und effektiven numerischen Implementation des SV - Überblick über die Grundbegriffe der kombinatorischen Optimierung, wichtige Begriffe wie Graphen und diskrete Strukturen - Fähigkeit zur Berechnung von Komplexität und Implementation kombinatorischer Optimierungsverfahren - Beherrschen von Verfahren zur Berechnung optimaler Bäume, Wege, Zuordnungen, Rundreisen <p><i>Prüfungsmodalitäten:</i></p> <p>Prüfungsleistung: 1 Prüfungsleistung in Form einer Klausur oder mündlichen Prüfung nach Vorgabe der Prüferin oder des Prüfers. Die genauen Abschlussmodalitäten gibt die Dozentin bzw. der Dozent zu Beginn der Veranstaltung bekannt.</p>	<p><i>LP:</i> 10</p> <p><i>Semester:</i> 4</p>

Modulnummer	Modul	
MAT-STD4-47	<p>Mathematische Methoden in der Kommunikationstheorie</p> <p><i>Qualifikationsziele:</i></p> <ul style="list-style-type: none"> - Systematische Vertiefung und Erweiterung der im Bachelorstudium erlangten Kenntnisse und Fähigkeiten in der Reinen Mathematik mit dem Ziel der Anwendung auf Probleme der Kommunikationstheorie - Das Beherrschen von algebraischen und zahlentheoretischen Methoden in der Public-Key Kryptographie und bei Signaturverfahren - Die Fähigkeit, die Komplexität der Faktorisierung von Zahlen und das Konzept des diskreten Logarithmus für kryptographische Zwecke zu nutzen - Das Beherrschen von analytischen und algebraischen Methoden in der Signalverarbeitung und in der Codierungstheorie - Das Beherrschen von Fouriemethoden in der Signalverarbeitung und in der Codierungstheorie - Die Kenntnis der Zusammenhänge zwischen Codes, Gittern und Thetafunktionen sowie die Fähigkeit, diese Zusammenhänge für die Codierungstheorie zu nutzen <p><i>Prüfungsmodalitäten:</i></p> <p>Prüfungsleistung: 1 Prüfungsleistung in Form einer Klausur oder mündlichen Prüfung nach Vorgabe der Prüferin oder des Prüfers. Die genauen Abschlussmodalitäten gibt die Dozentin bzw. der Dozent zu Beginn der Veranstaltung bekannt.</p>	<p><i>LP:</i> 10</p> <p><i>Semester:</i> 5</p>

Modulnummer	Modul	
MAT-STD1-14	<p>Numerik für Informatiker</p> <p><i>Qualifikationsziele:</i></p> <ul style="list-style-type: none"> - Die Studierenden kennen einfache Methoden für die Approximation von Funktionen und Integralen - Die Studierenden kennen Methoden zur Lösung (nicht-)linearer Gleichungen - Die Studierenden sind mit für die Numerik relevanter Software vertraut - Die Studierenden kennen Methoden zur Lösung (nicht-)linearer Gleichungen und zur Approximation von Funktionen und Integralen - Die Studierenden wissen um die Bedeutung und Grundlagen der Fehleranalyse - Die Studierenden haben die Fähigkeit, Grundprinzipien der Implementation numerischer Algorithmen anzuwenden <p><i>Prüfungsmodalitäten:</i></p> <p>1 Studienleistung in Form von wöchentlichen Hausaufgaben ist möglich.</p> <p>1 Prüfungsleistung in Form einer Klausur oder einer mündlichen Prüfung oder einem Projekt.</p>	<p><i>LP:</i> 5</p> <p><i>Semester:</i> 3</p>

15. Nebenfach Medizin

Modulnummer	Modul	
INF-MI-58	<p>Ausgewählte Kapitel der Medizin</p> <p><i>Qualifikationsziele:</i> Die Studierenden kennen die aktuellen Fragestellungen der Medizinischen Informatik. Sie beherrschen die gängigen Methoden und Werkzeuge, um Lösungsansätze für komplexe medizinische Probleme zu entwickeln.</p> <p><i>Prüfungsmodalitäten:</i> 1 Prüfungsleistung: Klausur (90 Minuten) oder mündliche Prüfung (30 Minuten) oder Hausarbeit oder Referat oder Erstellung und Dokumentation von Rechnerprogrammen oder experimentelle Arbeit oder Portfolio</p>	<p><i>LP:</i> 5</p> <p><i>Semester:</i> 6</p>

Modulnummer	Modul	
INF-MI-59	<p>Gesundheitssysteme</p> <p><i>Qualifikationsziele:</i> Die Studierenden lernen verschiedene Gesundheitssysteme kennen und diese zu analysieren. Sie sind anschließend in der Lage, die Qualität der Gesundheitssysteme zu beurteilen.</p> <p><i>Prüfungsmodalitäten:</i> 1 Prüfungsleistung: Klausur (90 Minuten) oder mündliche Prüfung (30 Minuten) oder Hausarbeit oder Referat oder Erstellung und Dokumentation von Rechnerprogrammen oder experimentelle Arbeit oder Portfolio</p>	<p><i>LP:</i> 5</p> <p><i>Semester:</i> 5</p>

Modulnummer	Modul	
INF-MI-53	<p>Medizin 1</p> <p><i>Qualifikationsziele:</i> Die Studierenden kennen den Aufbau des menschlichen Körpers (anatomische Grundlagen) und die Funktionsweise der Organsysteme (z.B. Herz-Kreislauf-System, gastro-intestinales System). Sie kennen wesentliche physiologische Zusammenhänge. Die Studierenden sind in der Lage, Funktionsprüfungen durchzuführen, so z.B. Blutdruckmessung oder Hörprüfungen nach Rinne/Weber. Sie können die Ergebnisse einer Lungenfunktionsprüfung interpretieren und sind mit den wesentlichen Zellorganellen und Abläufen der Proteinbiosynthese vertraut.</p> <p><i>Prüfungsmodalitäten:</i> 1 Prüfungsleistung: Klausur (90 Minuten) oder mündliche Prüfung (30 Minuten) oder Hausarbeit oder Referat oder Erstellung und Dokumentation von Rechnerprogrammen oder experimentelle Arbeit oder Portfolio</p>	<p><i>LP:</i> 5</p> <p><i>Semester:</i> 3</p>

Modulnummer	Modul	
INF-MI-54	<p>Medizin 2</p> <p><i>Qualifikationsziele:</i> Nach Abschluss dieses Moduls sind die Studierenden mit den morphologischen, funktionellen und psychosozialen Grundlagen des kranken Menschen vertraut.</p> <p><i>Prüfungsmodalitäten:</i> 1 Prüfungsleistung: Klausur (90 Minuten) oder mündliche Prüfung (30 Minuten) oder Hausarbeit oder Referat oder Erstellung und Dokumentation von Rechnerprogrammen oder experimentelle Arbeit oder Portfolio</p>	<p><i>LP:</i> 5</p> <p><i>Semester:</i> 2</p>

16. Nebenfach Psychologie

Modulnummer	Modul	
INF-STD-47	<p>Anwendungsgebiete in der Psychologie für Informatiker</p> <p><i>Qualifikationsziele:</i> Die Studierenden verfügen über grundlegende Kenntnisse der Arbeits- und Organisationspsychologie, sie kennen die wichtigsten Methoden der Organisationsberatung und deren Anwendung in verschiedenen Arbeitsfeldern. Die Studierenden verfügen über einen Überblick über die Themen der Personalpsychologie, sie kennen die wichtigsten Ansätze und Methoden zur Personalauswahl. Die Studierenden verfügen über grundlegende Kenntnisse von Theorien und Methoden zur Beschreibung und Analyse von kommunikativen Prozessen, sie kennen ausgewählte Befunde zur Kommunikationspsychologie. Die Studierenden verfügen über einen Überblick über die Themen der Verkehrspsychologie, sie kennen die wesentlichen Methoden und empirischen Ansätze zur Untersuchung verkehrspsychologischer Fragestellungen.</p> <p><i>Prüfungsmodalitäten:</i> 1 Prüfungsleistung: Klausur, 90 Minuten oder mündliche Prüfung, 30 Minuten</p> <p>1 Studienleistung: Teilnahme-Nachweis in Form eines Kurzreferats, eines Protokolls oder einer Zusatzaufgabe</p>	<p><i>LP:</i> 5</p> <p><i>Semester:</i> 3</p>

Modulnummer	Modul	
INF-STD-45	<p>Einführung in die Psychologie für Informatiker</p> <p><i>Qualifikationsziele:</i> Die Studierenden verfügen über erste Kenntnisse und einen Überblick über die wichtigsten Grundlagen- und Anwendungsfächer der Psychologie sowie ihrer wissenschaftstheoretischen, methodischen, anthropologischen, historischen und ethischen Grundlagen. Sie erkennen, dass Psychologie eine empirische Wissenschaft ist. Die Studierenden verfügen über grundlegende Kenntnisse der Verhaltenspsychologie, zentraler mentaler Prozesse des Verhaltens und der Verhaltenssteuerung.</p> <p><i>Schlüsselkompetenzen:</i> Lesen wissenschaftlicher Texte, Arbeitstechniken zur Recherche und Auswertung wissenschaftlicher Literatur, Fähigkeit, Theorien und empirische Befunde zu verstehen und methodisch zu reflektieren</p> <p><i>Prüfungsmodalitäten:</i> 1 Prüfungsleistung: Klausur, 90 Minuten oder mündliche Prüfung, 30 Minuten</p> <p>1 Studienleistung: Teilnahme-Nachweis in Form eines Kurzreferats, eines Protokolls oder einer Zusatzaufgabe</p>	<p><i>LP:</i> 5</p> <p><i>Semester:</i> 3</p>

Modulnummer	Modul	
INF-STD-46	<p>Grundlagengebiete in der Psychologie für Informatiker</p> <p><i>Qualifikationsziele:</i></p> <ul style="list-style-type: none"> - Die Studierenden verfügen über grundlegende Kenntnisse über das Erleben und Verhalten von Menschen im sozialen Kontext. Hierzu gehört die Wahrnehmung und aktive Gestaltung sozialer Situationen wie auch die Beeinflussung des Menschen durch Andere. - Sie sind in der Lage, die vorhandenen Modelle kritisch einzuschätzen sowie empirische Befunde zur Sozialpsychologie zu verstehen und Schlussfolgerungen daraus zu ziehen. - Die Studierenden verfügen über grundlegende Kenntnisse der menschlichen Entwicklung über die Lebensspanne. Sie sind mit den physischen, kognitiven und sozialen Entwicklungsprozessen in den unterschiedlichen Lebensabschnitten vertraut. - Sie verfügen über Kenntnisse von Entwicklungsverläufen einschließlich ihrer interindividuellen Unterschiede und Kontextabhängigkeit. - Die Studierenden sind mit den Theorien, Modellen und Methoden der Persönlichkeitspsychologie vertraut. Sie kennen die biologischen, kognitiven, sozialen und kulturellen Voraussetzungen, die jeden Menschen zu einem einmaligen und einzigartigen Individuum machen. - Die Studierenden kennen Ansätze zur Klassifikation der Persönlichkeit und sind sich der methodischen und praktischen Probleme und Grenzen der Typisierung und Klassifikation bewusst. <p><i>Prüfungsmodalitäten:</i></p> <p>1 Prüfungsleistung: Klausur, 90 Minuten oder mündliche Prüfung, 30 Minuten</p> <p>1 Studienleistung: Teilnahme-Nachweis in Form eines Kurzreferats, eines Protokolls oder einer Zusatzaufgabe</p>	<p><i>LP:</i> 5</p> <p><i>Semester:</i> 3</p>

17. Nebenfach Raumfahrttechnik

Modulnummer	Modul	
MB-ILR-51	<p>Raumfahrtmissionen</p> <p><i>Qualifikationsziele:</i></p> <ul style="list-style-type: none"> - Nach Abschluss dieses Moduls besitzen die Studierenden ein grundlegendes Verständnis der Bahnstörungstheorie - Sie sind prinzipiell in der Lage, gestörte Umlaufbahnen zu berechnen <p><i>Prüfungsmodalitäten:</i></p> <p>1 Prüfungsleistung: Klausur, 120 Minuten oder mündliche Prüfung, 45 Minuten</p>	<p><i>LP:</i> 5</p> <p><i>Semester:</i> 3</p>

Modulnummer	Modul	
MB-ILR-52	<p>Raumfahrtrückstände</p> <p><i>Qualifikationsziele:</i></p> <ul style="list-style-type: none"> - Nach Abschluss dieses Moduls besitzen die Studierenden ein grundlegendes Verständnis der Gefährdung von Satelliten durch Hochgeschwindigkeitspartikeleinträge. - Sie sind prinzipiell in der Lage, eine Missionsrisikoanalyse durchzuführen <p><i>Prüfungsmodalitäten:</i></p> <p>1 Prüfungsleistung: Klausur, 180 Minuten oder mündliche Prüfung, 45 Minuten</p>	<p><i>LP:</i> 5</p> <p><i>Semester:</i> 5</p>

Modulnummer	Modul	
MB-ILR-53	<p>Raumfahrtsysteme</p> <p><i>Qualifikationsziele:</i></p> <ul style="list-style-type: none"> - Nach Abschluss dieses Moduls besitzen die Studierenden ein grundlegendes Verständnis der Satellitentechnik - Sie sind prinzipiell in der Lage, einen Satelliten auszulegen <p><i>Prüfungsmodalitäten:</i></p> <p>1 Prüfungsleistung: Klausur, 120 Minuten oder mündliche Prüfung, 30 Minuten</p>	<p><i>LP:</i> 5</p> <p><i>Semester:</i> 4</p>

Modulnummer	Modul	
MB-ILR-54	<p>Raumfahrttechnik bemannter Systeme</p> <p><i>Qualifikationsziele:</i></p> <ul style="list-style-type: none"> - Nach Abschluss dieses Moduls besitzen die Studierenden ein grundlegendes Verständnis der bemannten Raumfahrttechnik - Sie sind prinzipiell in der Lage, modernes Projektmanagement einzusetzen <p><i>Prüfungsmodalitäten:</i></p> <p>1 Prüfungsleistung: Klausur, 180 Minuten</p>	<p><i>LP:</i> 5</p> <p><i>Semester:</i> 6</p>

Modulnummer	Modul	
MB-ILR-55	<p>Raumfahrttechnische Grundlagen</p> <p><i>Qualifikationsziele:</i></p> <ul style="list-style-type: none"> - Nach Abschluss dieses Moduls besitzen die Studierenden ein grundlegendes Verständnis der Raumflugmechanik - Sie sind prinzipiell in der Lage, einfache Bahnmanöver zu berechnen <p><i>Prüfungsmodalitäten:</i></p> <p>1 Prüfungsleistung: Klausur, 180 Minuten oder mündliche Prüfung, 45 Minuten</p>	<p><i>LP:</i> 5</p> <p><i>Semester:</i> 4</p>

18. Nebenfach Rechtswissenschaften

Modulnummer	Modul	
WW-RW-29	<p>Bachelor Spezialisierung Wirtschaftswissenschaften - Recht</p> <p><i>Qualifikationsziele:</i> Nach Abschluss dieses Moduls können die Studierenden vertiefte Kenntnisse in zwei der im Rahmen dieses Moduls angebotenen Gebiete der Rechtswissenschaften vorweisen.</p> <p><i>Prüfungsmodalitäten:</i> 1 Prüfungsleistung: Klausur, 120 Minuten oder mündliche Prüfung, 30 Minuten.</p>	<p><i>LP:</i> 5</p> <p><i>Semester:</i> 4</p>

Modulnummer	Modul	
WW-RW-20	<p>Bachelor-Vertiefung Wirtschaftswissenschaften - Recht</p> <p><i>Qualifikationsziele:</i> Die Beherrschung der Grundlagen des Wirtschaftsrechts einschließlich des Verständnisses von Gesellschaftsformen und der Haftung, der Funktionsweise eines wettbewerblichen Ordnungssystems. Die Beherrschung der Grundlagen des Öffentlichen Rechts (Staats- und Verwaltungsrecht), unter besonderer Berücksichtigung der Rechtsgebiete Verfassungsrecht (Grundrechte und Staatsorganisationsrecht) und Allgemeines Verwaltungsrecht sowie die Grundlagen im Kommunalrecht, sind das Ziel der Veranstaltung.</p> <p><i>Prüfungsmodalitäten:</i> Prüfungsleistung: Klausur, 120 Minuten oder mündliche Prüfung, 30 Minuten</p>	<p><i>LP:</i> 6</p> <p><i>Semester:</i> 5</p>

Modulnummer	Modul	
WW-RW-25	<p>Grundlagen der Rechtswissenschaften</p> <p><i>Qualifikationsziele:</i> Die Studenten verstehen die Grundprinzipien einer Zivilrechtsordnung und ihre Bedeutung für ein wettbewerblich-marktwirtschaftliches System. Sie lösen einfache juristische Zivilrechtsfälle und werden zur Vertragsgestaltung und Einschätzung von Vertragsrisiken befähigt.</p> <p><i>Prüfungsmodalitäten:</i> 1 Prüfungsleistung: Klausur, 180 Minuten</p>	<p><i>LP:</i> 6</p> <p><i>Semester:</i> 3</p>

19. Nebenfach Signalverarbeitung

Modulnummer	Modul	
ET-NT-02	<p>Digitale Signalverarbeitung</p> <p><i>Qualifikationsziele:</i> Nach Abschluss dieses Moduls einschließlich des enthaltenen Labors verfügen die Studierenden über grundlegendes Wissen zu den Werkzeugen der digitalen Signalverarbeitung im Zeit- und Frequenzbereich.</p> <p><i>Prüfungsmodalitäten:</i> 1 Prüfungsleistung: Klausur 120 Minuten oder mündliche Prüfung 30 Minuten</p> <p>1 Studienleistung: Kolloquium oder Protokoll des Labors als Leistungsnachweis</p>	<p><i>LP:</i> 8</p> <p><i>Semester:</i> 3</p>

Modulnummer	Modul	
ET-NT-45	<p>Grundlagen der Bildverarbeitung</p> <p><i>Qualifikationsziele:</i> Nach Abschluss dieses Moduls verfügen die Studierenden über grundlegendes Wissen zu den Methoden zur Verarbeitung von digitalen Bildsignalen. Sie haben darüber hinaus Kenntnisse auf dem Gebiet der Systemtheorie zweidimensionaler Signale und der Entwicklung linearer zweidimensionaler Filter, Grundlagen von Punktoperatoren, lokalen Operatoren und morphologischen Operatoren sowie auf dem Gebiet der Bildsegmentierung und Merkmalsextraktion erlangt.</p> <p><i>Prüfungsmodalitäten:</i> 1 Prüfungsleistung: Mündliche Prüfung 30 Minuten oder Klausur 90 Minuten (nach Teilnehmerzahl)</p>	<p><i>LP:</i> 5</p> <p><i>Semester:</i> 5</p>

Modulnummer	Modul	
ET-NT-44	<p>Mustererkennung und Rechnerübung</p> <p><i>Qualifikationsziele:</i> Nach Abschluss des Moduls besitzen die Studierenden grundlegende Kenntnisse über Methoden und Algorithmen zur Klassifikation von Mustern und sind befähigt, in eigenen Übungen mit Hilfe von MATLAB Programmieraufgaben das Grundverständnis vertieft anzuwenden.</p> <p><i>Prüfungsmodalitäten:</i> 1 Prüfungsleistung: Mündliche Prüfung 30 Minuten oder Klausur 90 Minuten 1 Studienleistung: Kolloquium oder Protokoll des Labors als Leistungsnachweis</p>	<p><i>LP:</i> 5</p> <p><i>Semester:</i> 4</p>

Modulnummer	Modul	
ET-NT-50	<p>Sprachkommunikation</p> <p><i>Qualifikationsziele:</i> Nach Abschluss des Moduls sind die Studierenden zur digitalen Verarbeitung von Sprachsignalen befähigt und können erlangte Kenntnisse zur Sprachentstehung und Sprachwahrnehmung, zu Algorithmen und Methoden der Sprachverbesserung, Sprachcodierung, Sprachübertragung in Mobilkommunikationssystemen sowie Voice over IP anwenden.</p> <p><i>Prüfungsmodalitäten:</i> 1 Prüfungsleistung: Mündliche Prüfung 30 Minuten oder Klausur 90 Minuten (nach Teilnehmerzahl) 1 Studienleistung: Kolloquium oder Protokoll des Labors als Leistungsnachweis</p>	<p><i>LP:</i> 5</p> <p><i>Semester:</i> 5</p>

20. Nebenfach Spurgeführter Verkehr

Modulnummer	Modul	
BAU-STD2-40	<p>Bahnbetriebsmanagement</p> <p><i>Qualifikationsziele:</i> Die Studierenden erwerben fundierte Kenntnisse über die Planung, Leitung und operative Durchführung des Betriebes von Eisenbahnen. Sie sind als Mitarbeiter eines Eisenbahninfrastrukturunternehmens oder Planungsbüros in der Lage, die Leistungsfähigkeit von Eisenbahnbetriebsanlagen zu bewerten, geeignete Betriebsverfahren auszuwählen und Fahrplankonzepte zu erstellen. Die Studierenden können Leitungsfunktionen im Trassenmanagement und Trassenvertrieb wahrnehmen, die operative Betriebsführung überwachen, sowie in der Baubetriebsplanung mitarbeiten. In praktischen Anwendungen lernen die Studierenden die Einsatzgebiete und Funktionsweisen von EDV-Tools zur Untersuchung von betrieblichen Fragestellungen kennen. Sie werden befähigt, qualitative und quantitative Bewertungen des Eisenbahnbetriebes und seiner infrastrukturellen, sicherungs- und fahrzeugtechnischen Randbedingungen vorzunehmen.</p> <p><i>Prüfungsmodalitäten:</i> Prüfungsleistung: Klausur (60 Min.) oder mdl. Prüfung (ca. 30 Min.), Studienleistung: Hausübung (Umfang ca. 30h)</p>	<p><i>LP:</i> 6</p> <p><i>Semester:</i> 4</p>

Modulnummer	Modul	
BAU-STD2-39	<p>Bahninfrastruktur</p> <p><i>Qualifikationsziele:</i> Die Studierenden erwerben grundlegende Kenntnisse zur Planung und zum Entwurf von Bahnanlagen. Sie sind in der Lage, unter Anleitung erfahrener Ingenieure Planungsaufgaben auszuführen. Die Studierenden lernen am Beispiel einer fachspezifischen CAD-Arbeitsumgebung die rechnergestützte Arbeitsweise bei der Planung von Eisenbahnanlagen kennen. Sie werden durch die Bearbeitung einer realitätsnahen Planungsaufgabe ferner befähigt, Wechselwirkung mit der bebauten, natürlichen, sozialen Umwelt zu erfassen, wesentliche Einflussgrößen für die Kosten und die Durchsetzbarkeit von Projekten zu erkennen sowie die Ergebnisse der eigenen Planungen zu reflektieren.</p> <p><i>Prüfungsmodalitäten:</i> Prüfungsleistung: Klausur (90 Min.) oder mdl. Prüfung (ca. 30 Min.)</p>	<p><i>LP:</i> 6</p> <p><i>Semester:</i> 3</p>

Modulnummer	Modul	
BAU-STD4-11	<p>Grundlagen für den Entwicklungsprozess von Bahnsicherungsanlagen</p> <p><i>Qualifikationsziele:</i> Es werden die rechtlichen Grundlagen und deren praktische Umsetzung bei der Zulassung von Eisenbahnsystemen vorgestellt und diskutiert. Es werden die notwendigen Methoden eingeführt und geübt. Nach Abschluss des Moduls sind die Studierenden in der Lage, eine entsprechend gestellte Aufgabe allein zu planen und durchzuführen. Er kann die Ergebnisse argumentieren und Folgerungen ableiten.</p> <p><i>Prüfungsmodalitäten:</i> Prüfungsleistung: Klausur (60 Min.) oder mündliche Prüfung (ca. 30 Min.)</p>	<p><i>LP:</i> 6</p> <p><i>Semester:</i> 5</p>

Modulnummer	Modul	
BAU-IfEV-09	<p>Grundlagen des Schienenverkehrs</p> <p><i>Qualifikationsziele:</i> Die Studierenden lernen die Fahrwege verschiedener spurgeführter Verkehrssysteme und deren Unterschiede kennen. Auf Basis der grundlegenden fahrdynamischen Zusammenhänge zwischen den Fahrweegelementen und den darauf verkehrenden Fahrzeugen werden sie befähigt, im Rahmen der Linienführung einfache trassierungstechnische Berechnungen und Nachweise im Bereich der Eisenbahn zu führen. Ferner erwerben die Studierenden Grundkenntnisse über den Fahrwegaufbau und die baubetrieblichen Abläufe beim Bau und der Instandhaltung der Fahrwege. Die Studierenden erkennen ferner die enge Wechselwirkung zwischen Fahrweg, Leit- und Sicherungstechnik, Betriebsplanung und Betriebsführung bei spurgeführten Verkehrssystemen. Sie lernen verschiedene Einsatzbereiche und Anforderungen für EDV-Systeme bei der Planung, dem Bau, Betrieb und der Sicherung spurgeführter Verkehrssysteme kennen.</p> <p><i>Prüfungsmodalitäten:</i> Klausur 120 Minuten</p>	<p><i>LP:</i> 6</p> <p><i>Semester:</i> 3</p>

Modulnummer	Modul	
BAU-STD4-14	<p>Internationaler Bahnbetrieb und ETCS</p> <p><i>Qualifikationsziele:</i> Die Studierenden erlernen Grundlagen des Eisenbahnbetriebs im Ausland. Die Studierenden können Unterschiede und Gemeinsamkeiten indentifizieren und diese selbstständig zur Abschätzung des Potentials für neue Entwicklungen anwenden.</p> <p><i>Prüfungsmodalitäten:</i> Prüfungsleistung: Klausur (60 Min.) oder mündl. Prüfung (ca. 30 Min.)</p>	<p><i>LP:</i> 6</p> <p><i>Semester:</i> 6</p>

Modulnummer	Modul	
BAU-STD3-04	<p>Risiko- und Sicherheitsanalyse im Verkehrswesen</p> <p><i>Qualifikationsziele:</i> Die Studierenden erwerben Kenntnisse über systematische, strukturierte Methoden und Prozesse in der Risiko- und Sicherheitsanalyse. Sie sind in der Lage, Systemdefinitionen und Risikoakzeptanzkriterien zu entwickeln und anzuwenden, Fehlerursachen zu analysieren und Gefährdungsidentifikationen vorzunehmen. Nach Abschluss des Moduls sind die Studierenden befähigt, Sicherheitsprobleme zu erkennen und frühzeitig geeignete Gegenmaßnahmen zu entwickeln.</p> <p><i>Prüfungsmodalitäten:</i> Prüfungsleistung: Klausur (60 Min.) oder mdl. Prüfung (ca. 30 Min.)</p>	<p><i>LP:</i> 6</p> <p><i>Semester:</i> 3</p>

Modulnummer	Modul	
BAU-IfEV-23	<p>Sicherung des Schienenverkehrs</p> <p><i>Qualifikationsziele:</i> Die Studierenden erwerben fundierte Kenntnisse zur Funktionalität von Leit- und Sicherungsanlagen für Eisenbahnen. Sie sind in der Lage, als Mitarbeiter eines Eisenbahninfrastrukturunternehmens oder eines Planungsbüros für einen geplanten Einsatzfall geeignete Techniken und Verfahren auszuwählen und bei der sicherungstechnischen Ausrüstungsplanung mitzuarbeiten, als Mitarbeiter der Industrie Kunden bei der Auswahl geeigneter Techniken zu beraten und zusammen mit Ingenieuren anderer Fachrichtungen in Entwicklungsteams zu arbeiten.</p> <p><i>Prüfungsmodalitäten:</i> Prüfungsleistung: Klausur (60 Min.) oder mündl. Prüfung (ca. 30 Min.), Studienleistung: Hausübung (Umfang ca. 30h)</p>	<p><i>LP:</i> 6</p> <p><i>Semester:</i> 3</p>

Modulnummer	Modul	
BAU-STD2-94	<p>Spurgeführte Systeme im Stadtverkehr</p> <p><i>Qualifikationsziele:</i> Bahnen im städtischen Bereich auf Basis der Rechtsgrundlagen Eisenbahnbau- und betriebsordnung (EBO) sowie der Bau- und Betriebsordnung Straßenbahnen (BOStrab) planen können</p> <p><i>Prüfungsmodalitäten:</i> mdl. Prüfung, Prüfungsvorleistung: Hausübung</p>	<p><i>LP:</i> 6</p> <p><i>Semester:</i> 4</p>

21. Nebenfach Wirtschaftsinformatik

Modulnummer	Modul	
WW-WINFO-14	<p>Bachelor-Vertiefung Wirtschaftsinformatik - Decision Support</p> <p><i>Qualifikationsziele:</i> Die Studierenden erlangen ein grundsätzliches Verständnis zweier komplementärer Paradigmen der betrieblichen Informationsverarbeitung. Sie lernen die transaktionsorientierte Informationsverarbeitung in ERP-Systemen kennen und werden zu deren Bedeutung für die betriebliche und überbetriebliche Aufgabenintegration hingeführt. Die Studierenden verstehen die Rolle der Informationsintegration für Koordinations-, Kooperations-, und Kommunikationsaufgaben im Betrieb. Die Studierenden lernen die analyseorientierte Informationsverarbeitung kennen und werden zu deren Bedeutung bei der Managementunterstützung hingeführt. Sie erlangen ein umfassendes Verständnis von Aufbau, Konzeption und Anwendung analytischer Datenbanken.</p> <p><i>Prüfungsmodalitäten:</i> Prüfungsleistung: Klausur (60 Minuten) Studienleistung: Klausur, mündliche Prüfung oder Hausarbeit je nach Lehrangebot</p>	<p><i>LP:</i> 6</p> <p><i>Semester:</i> 5</p>

Modulnummer	Modul	
WW-WII-14	<p>Bachelor-Vertiefung Wirtschaftsinformatik - Informationsmanagement</p> <p><i>Qualifikationsziele:</i> Die Studierenden verstehen die Rolle der Information im Kontext von betrieblicher Aufgabe, Mensch und Technik. Sie kennen wesentliche Konzepte und Anwendungssysteme zur Kommunikation und Koordination und fokussieren dabei entweder den innerbetrieblichen (z. B. im Prozess- und Wissensmanagement) oder überbetrieblichen Bereich (z. B. im E-Commerce und auf elektronischen Märkten). Hier erwerben sie fachliche sowie methodische Kenntnisse und Fähigkeiten, die sie in die Lage versetzen, ihr Wissen selbstständig zu erweitern, und bestehende Kenntnisse anzuwenden um im Team in einem Projektumfeld begrenzte praktische Probleme zu lösen.</p> <p><i>Prüfungsmodalitäten:</i> Prüfungsleistung: Klausur 120 min Studienleistung: Projektarbeit</p> <p>Auf Antrag kann die Studienleistung auf die Prüfungsleistung zu 50 % angerechnet werden. Die Klausurzeit vermindert sich dann auf 60 Minuten.</p>	<p><i>LP:</i> 6</p> <p><i>Semester:</i> 5</p>

Modulnummer	Modul	
WW-WII-15	<p>Einführung in die Wirtschaftsinformatik</p> <p><i>Qualifikationsziele:</i> Das Modul Einführung in die Wirtschaftsinformatik dient dazu, den Studenten einen Überblick über die Wirtschaftsinformatik zu vermitteln: als interdisziplinäres Fach zwischen Betriebswirtschaftslehre, Informatik und Technik sowie als eigenständiges Fach, das die Beziehungen zwischen Mensch, (betrieblicher) Aufgabe und Technik betrachtet. Die Teilnehmer kennen die betrieblichen und überbetrieblichen Einsatzbereiche der Wirtschaftsinformatik und wissen, wie betriebswirtschaftliche Aufgaben mit integrierten Anwendungssystemen unterstützt werden. Sie kennen und beherrschen die wesentlichen Ansätze der Gestaltung und Einführung von Anwendungssystemen sowie deren Bedeutung im Management des Informationssystems der Unternehmung. Darüber hinaus haben sie eine Vorstellung von neuen Entwicklungen der Wirtschaftsinformatik, z. B. in überbetrieblichen Beziehungen des Unternehmens mit Kunden und Partnern oder in elektronischen Märkten.</p> <p><i>Prüfungsmodalitäten:</i> Prüfungsleistung: 1 Klausur, 90 Minuten</p>	<p><i>LP:</i> 5</p> <p><i>Semester:</i> 3</p>

Modulnummer	Modul	
WW-WINFO-20	<p>Methoden und Modelle der Wirtschaftsinformatik</p> <p><i>Qualifikationsziele:</i> Nach Abschluss dieses Moduls besitzen die Studierenden ein grundlegendes Verständnis zur Entwicklung komplexer betrieblicher Informationssysteme. Sie sind prinzipiell in der Lage, Aufgabenstellungen zu erfassen, zu modellieren und in ein Funktions-, Daten- und Prozessdesign umzusetzen. Die Studierenden erkennen die Notwendigkeit interdisziplinärer Sichtweisen als Schlüsselkompetenz für ihr späteres berufliches Umfeld.</p> <p><i>Prüfungsmodalitäten:</i> 1 Prüfungsleistung: Klausur, 90 Minuten</p>	<p><i>LP:</i> 5</p> <p><i>Semester:</i> 4</p>