

BACHELORURKUNDE

Die Fakultät für Maschinenbau
und
die Carl-Friedrich-Gauß-Fakultät
der Technischen Universität Braunschweig

verleihen mit dieser Urkunde

Herrn

Max Mustermann

geboren am 31.02.1979 in Musterdorf

den Hochschulgrad

Bachelor of Science

abgekürzt: B. Sc.

nachdem er die Bachelorprüfung im Studiengang

Wirtschaftsingenieurwesen Maschinenbau

am 11.02.2009 bestanden hat.

Braunschweig, 22.02.2009

Prof. Dr.-Ing.
Max Muster
Dekan
Fakultät für Maschinenbau

Prof. Dr.-Ing.
Max Muster
Präsident

Prof. Dr.-Ing.
Max Muster
Dekan
Carl-Friedrich-Gauß-Fakultät

Diese Absolventin / dieser Absolvent ist nach den geltenden deutschen Ingenieurgesetzen
berechtigt, die geschützte Berufsbezeichnung Ingenieurin / Ingenieur zu führen.

BACHELOR DEGREE CERTIFICATE

The Fakultät für Maschinenbau
and
the Carl-Friedrich-Gauß-Fakultät
of the Technische Universität Braunschweig

hereby confer upon

Mr.

Max Mustermann

born on 31.02.1979 in Musterdorf

the degree of

Bachelor of Science

(B. Sc.)

Industrial Engineering

Field Mechanical Engineering

after he successfully completed the Bachelor examination

on 11. June 2009.

Braunschweig, 22. June 2009

Prof. Dr.-Ing. Muster
Dean
Fakultät für Maschinenbau

Prof. Dr.-Ing. Muster
President

Prof. Dr.-Ing. Muster
Dean
Carl-Friedrich-Gauß-Fakultät

In accordance with the current „deutschen Ingenieurgesetzen“ the graduate is allowed to keep the proprietary title of “Ingenieur”.

**Fakultät für Maschinenbau
und
Carl-Friedrich-Gauß-Fakultät
der Technischen Universität Braunschweig**

ZEUGNIS

über die

Bachelorprüfung

Herr

Max Mustermann

geboren am 31.02.1979 in Musterdorf

hat die Bachelorprüfung im Studiengang

Wirtschaftsingenieurwesen Maschinenbau

mit der Gesamtnote

gut (2,0)

bestanden.

Die Gesamtnote entspricht der ECTS-Note B.

Prüfungs- und Studienleistungen	Leistungspunkte	Note	
Ingenieurwissenschaftliche Grundlagen			
Arbeitswissenschaft	4	gut	2,0
ET I für Maschinenbau	4	gut	2,0
Grundlagen des Konstruierens	10	gut	2,0
Regelungstechnik für Wirtschaftsingenieure Maschinenbau	4	gut	2,0
Technische Mechanik 1	8	gut	2,0
Technische Mechanik 2	8	gut	2,0
Thermodynamik	6	gut	2,0
Wertstofftechnologie 1	6	gut	2,0
Mathematische Grundlagen			
Ingenieurmathematik I	4	gut	2,0
Ingenieurmathematik II	4	gut	2,0
Ingenieurmathematik III	4	gut	2,0
Ingenieurmathematik IV	4	gut	2,0
Maschinenbauvertiefung Allgemeiner Maschinenbau			
Aktoren	4	gut	2,0
Fügetechnik	4	gut	2,0
Korrosion der Werkstoffe	4	gut	2,0
Mechanisches Verhalten der Werkstoffe	4	gut	2,0
Wirtschaftswissenschaftliche Grundlagen			
Betriebliches Rechnungswesen	5	gut	2,0
Bürgerliches Recht	8	gut	2,0
Einführung in die Wirtschaftsinformatik	4	gut	2,0
Grundlagen der Betriebswirtschaftslehre	10	gut	2,0
Grundlagen der Volkswirtschaftslehre	8	gut	2,0

Prüfungs- und Studienleistungen	Leistungspunkte	Note	
Wirtschaftswissenschaftliche Vertiefungen			
Wirtschaftsinformatik Bachelor-Vertiefung Ausrichtung Informationsmanagement	5	gut	2,0
Wirtschaftsinformatik Bachelor-Vertiefung Ausrichtung Decision Support	5	gut	2,0
Wirtschaftswissenschaftliche Bachelor-Vertiefung Ausrichtung Finanzwirtschaft	5	gut	2,0
Wirtschaftswissenschaftliche Bachelor-Vertiefung Ausrichtung Unternehmensrechnung	5	gut	2,0
Integrationsbereich			
Einführung in das Programmieren (für Nicht-Informatiker)	4	gut	2,0
Quantitative Methoden in den Wirtschaftswissenschaften	4	gut	2,0
Innovationsmanagement ^a	4	bestanden	
Betriebspraktikum			
Betriebspraktikum Wirtschaftsingenieurwesen Maschinenbau ^a	13	bestanden	
Bachelorarbeit ^b			
Thema: Hier steht der Titel der Arbeit	14	gut	2,0

Braunschweig, 08. November 2008

Prof. Dr.-Ing. Muster
Dekan
Fakultät für Maschinenbau

Prof. Dr.-Ing. Muster
Dekan
Carl-Friedrich-Gauß-Fakultät

Notenstufen: sehr gut ($1,0 \leq d \leq 1,5$), gut ($1,6 \leq d \leq 2,5$), befriedigend ($2,6 \leq d \leq 3,5$), ausreichend ($3,6 \leq d \leq 4,0$).

Bei $d \leq 1,3$ wird als Gesamtnote das Prädikat mit Auszeichnung vergeben. Die Gesamtnote ergibt sich aus den nach Leistungspunkten gewichteten Einzelnoten.

^a Bei der Berechnung der Gesamtnote unberücksichtigt, ^b Die Bachelorarbeit wird mit dem Faktor drei gewichtet.

Leistungspunkte: Zum erfolgreichen Abschluss sind 180 Leistungspunkte erforderlich, ein Leistungspunkt entspricht einem Aufwand von 30 Stunden.

ECTS-Note: Nach dem European Currency Transfer System (ECTS) ermittelte Note auf der Grundlage der Ergebnisse der Absolventinnen und Absolventen der drei vorangegangenen Jahre:

A (beste 10 %), B (nächste 25 %), C (nächste 30 %), D (nächste 25 %), E (nächste 10 %).

**Fakultät für Maschinenbau
and
Carl-Friedrich-Gauß-Fakultät
of the Technische Universität Braunschweig**

CERTIFICATE

Bachelor of Science

Mr.

Max Mustermann

born on 31.02.1979 in Musterdorf

successfully completed the Bachelor degree in

Industrial Engineering

Field Mechanical Engineering

with an overall grade of

good (2,0)

ECTS grade: B

Transcript of Records**Credit Points****Grade****Core Modules in Engineering Fundamentals**

4	good	2,0
4	good	2,0
10	good	2,0
4	good	2,0
8	good	2,0
8	good	2,0
6	good	2,0
6	good	2,0

Compulsory Modules in Mathematic Fundamentals

4	good	2,0
4	good	2,0
4	good	2,0
4	good	2,0

Optional Modules for General Mechanical Engineering

4	good	2,0
4	good	2,0
4	good	2,0
4	good	2,0

Core Modules in Economic Fundamentals

5	good	2,0
8	good	2,0
4	good	2,0
10	good	2,0
8	good	2,0

Transcript of Records

Credit Points Grade

Optional Modules in Economics

5	good	2,0
5	good	2,0
5	good	2,0
5	good	2,0

Integrated Modules

4	good	2,0
4	good	2,0
4	passed	

Internship

13	passed	
----	--------	--

Bachelor's Thesis ^b

Topic:	14	good	2,0
--------	----	------	-----

Braunschweig, 23 June 2009

Prof. Dr.-Ing. Muster
Dean
Fakultät für Maschinenbau

Prof. Dr.-Ing. Muster
Dean
Carl-Friedrich-Gauß-Fakultät

Grading System: excellent ($1,0 \leq d \leq 1,5$), good ($1,6 \leq d \leq 2,5$), satisfactory ($2,6 \leq d \leq 3,5$), sufficient ($3,6 \leq d \leq 4,0$).

In case $d \leq 1,3$ the degree is granted with honors. The overall grade is the average of the student's grades weighted by the number of credits given for each course.

^a Not considered in the calculation of the overall grade. ^b The credit points of the Bachelor's Thesis are multiplied by three.

Credit Points: 180 credit points are required in order to successfully obtain the degree. One credit point represents 30 hours of student workload.

In the European Credit Transfer System (ECTS) the ECTS grade represents the percentage of successful students normally achieving the grade.

A (top 10%), B (25 %), C (30 %), D (25 %), E (10 %)

**Technische Universität
Carolo-Wilhelmina
zu Braunschweig**

Diploma Supplement

Diese Diploma Supplement-Vorlage wurde von der Europäischen Kommission, dem Europarat und UNESCO/CEPES entwickelt. Das Diploma Supplement soll hinreichende Daten zur Verfügung stellen, die die internationale Transparenz und angemessene akademische und berufliche Anerkennung von Qualifikationen (Urkunden, Zeugnisse, Abschlüsse, Zertifikate, etc.) verbessern. Das Diploma Supplement beschreibt Eigenschaften, Stufe, Zusammenhang, Inhalte sowie Art des Abschlusses des Studiums, das von der in der Originalurkunde bezeichneten Person erfolgreich abgeschlossen wurde. Die Originalurkunde muss diesem Diploma Supplement beigelegt werden. Das Diploma Supplement sollte frei sein von jeglichen Werturteilen, Äquivalenzaussagen oder Empfehlungen zur Anerkennung. Es sollte Angaben in allen acht Abschnitten enthalten. Wenn keine Angaben gemacht werden, sollte dies durch eine Begründung erläutert werden.

1. ANGABEN ZUM INHABER/ZUR INHABERIN DER QUALIFIKATION

1.1 Familienname / 1.2 Vorname

1.3 Geburtsdatum, Geburtsort, Geburtsland

1.4 Matrikelnummer oder Code des/der Studierenden

2. ANGABEN ZUR QUALIFIKATION

2.1 Bezeichnung der Qualifikation (ausgeschrieben, abgekürzt)

Bachelor of Science (B.Sc.)

Bezeichnung des Titels (ausgeschrieben, abgekürzt)

entfällt

2.2 Hauptstudienfach oder -fächer für die Qualifikation

Wirtschaftsingenieurwesen Maschinenbau

2.3 Name der Einrichtung, die die Qualifikation verliehen hat

Technische Universität Carolo-Wilhelmina zu Braunschweig

Status (Typ / Trägerschaft)

Universität/Staatliche Einrichtung

2.4 Name der Einrichtung, die den Studiengang durchgeführt hat

siehe 2.3

Status (Typ / Trägerschaft)

siehe 2.3

2.5 Im Unterricht / in der Prüfung verwendete Sprache(n)

deutsch

3. ANGABEN ZUR EBENE DER QUALIFIKATION

3.1 Ebene der Qualifikation

Bachelor-Studium (Undergraduate), erster berufsqualifizierender Hochschulabschluss

3.2 Dauer des Studiums (Regelstudienzeit)

3 Jahre (inkl. schriftlicher Abschlussarbeit), 180 ECTS Leistungspunkte

3.3 Zugangsvoraussetzung(en)

„Abitur“ oder äquivalente Hochschulzugangsberechtigung

4. ANGABEN ZUM INHALT UND ZU DEN ERZIELTEN ERGEBNISSEN

4.1 Studienform

Vollzeitstudium

4.2 Anforderungen des Studiengangs/Qualifikationsprofil des Absolventen/der Absolventin

Der erfolgreich an der Technischen Universität Braunschweig absolvierte Bachelorstudiengang im Wirtschaftsingenieurwesen Maschinenbau soll zu einem wissenschaftlich vertiefenden Studium befähigen. Andererseits soll er auch einen frühen Einstieg ins Berufsleben ermöglichen (Berufsbefähigung). Speziell lassen sich die Fähigkeiten der Absolventinnen und Absolventen durch die folgenden Eigenschaften charakterisieren:

1. Die Absolventinnen und Absolventen beherrschen naturwissenschaftliche Methoden, Probleme in ihrer Grundstruktur zu analysieren.
2. Die Absolventinnen und Absolventen besitzen umfassende ingenieur- und wirtschaftswissenschaftliche Grundkenntnisse und Methoden zur Modellbildung.
3. Die Absolventinnen und Absolventen können technische und ökonomische Prozesse analysieren, mit Hilfe von mathematischen oder physikalischen Methoden modellieren und rechnerunterstützt simulieren.
4. Die Absolventinnen und Absolventen haben gelernt, Probleme zu formulieren und die sich ergebenden Aufgaben in arbeitsteilig organisierten Teams zu übernehmen, selbstständig zu bearbeiten, die Ergebnisse anderer aufzunehmen und die eigenen Ergebnisse zu kommunizieren.
5. Die Absolventinnen und Absolventen haben eine ganzheitliche Problemlösungskompetenz erworben, um Synthesprobleme unter ausgewogener Berücksichtigung technischer, ökonomischer, gesellschaftlicher und ethischer Randbedingungen erfolgreich bearbeiten zu können.
6. Die Absolventinnen und Absolventen haben exemplarisch ausgewählte Technologiefelder kennen- gelernt und die Brücke zwischen ingenieurwissenschaftlichen Grundlagen und berufsfeldbezogenen Anwendungen geschlagen.
7. Die Absolventinnen und Absolventen haben vertiefende Einblicke in ausgewählte Bereiche der Wirtschaftswissenschaften gewonnen.

8. Durch eine ausreichende studienbegleitende praktische Ausbildung sind sie auf die unbedingt erforderliche Sozialisierungsfähigkeit im betrieblichen Umfeld vorbereitet.
9. Die Absolventinnen und Absolventen sind durch die Grundlagenorientierung der Ausbildung sehr gut auf lebenslanges Lernen und auf einen Einsatz in unterschiedlichen Berufsfeldern vorbereitet.
10. Die Absolventinnen und Absolventen können erfolgreich in einer Gruppe arbeiten und effizient mit verschiedenen Zielgruppen kommunizieren.

4.3 Einzelheiten zum Studiengang

Einzelheiten zu den Belegten Kursen und erzielten Noten sowie den Gegenständen der mündlichen und schriftlichen Prüfungen sind im Zeugnis enthalten, gleiches gilt für das Thema der Bachelorarbeit.

4.4 Notensystem und Hinweise zur Vergabe von Noten

Generelles Notensystem: „Sehr gut“ = 1,0; 1,3
„Gut“ = 1,7; 2,0; 2,3
„Befriedigend“ = 2,7; 3,0; 3,3
„Ausreichend“ = 3,7; 4,0
„Nicht bestanden“ = 5,0

1,0 ist die beste Note, zum Bestehen einer Prüfung ist mindestens die Note 4,0 erforderlich.

Sofern ein Modul aus mehreren Prüfungsleistungen besteht, wird eine nach Leistungspunkten gewichtete Durchschnittsnote gebildet.

4.5 Gesamtnote

„ “.

Für die Bachelorprüfung wird eine Gesamtnote gebildet, die sich aus dem Durchschnitt der mit den Leistungspunkten gewichteten Prüfungsnoten der einzelnen Module errechnet. Die Anzahl der Leistungspunkte des Abschlussmoduls wird für die Berechnung der Gesamtnote mit dem Faktor drei multipliziert. Bei einer Gesamtnote von 1,3 oder besser wird das Prädikat „mit Auszeichnung“ verliehen.

5. ANGABEN ZUM STATUS DER QUALIFIKATION

5.1 Zugang zu weiterführenden Studien

Dieser Abschluss berechtigt zur Aufnahme eines Master-Studiengangs.

Evtl. Zulassungsregelungen dieser Studiengänge bleiben hiervon unberührt.

5.2 Beruflicher Status

entfällt

6. WEITERE ANGABEN

6.1 Weitere Angaben

6.2 Informationsquellen für ergänzende Angaben

www.tu-braunschweig.de/studieninteressierte/studienangebot/wirtschaftsingenieurwesen-maschinenbau

7. ZERTIFIZIERUNG

Dieses Diploma Supplement nimmt Bezug auf folgende Original-Dokumente:

Urkunde über die Verleihung des Grades vom

Prüfungszeugnis vom

Transkript vom

Datum der Zertifizierung:

Offizieller Stempel/Siegel

Studiendekan der Fakultät für Maschinenbau

Datum der Zertifizierung:

Offizieller Stempel/Siegel

Studiendekan der Carl-Friedrich-Gauß-Fakultät

8. ANGABEN ZUM NATIONALEN HOCHSCHULSYSTEM

Die Informationen über das nationale Hochschulsystem auf den folgenden Seiten geben Auskunft über den Grad der Qualifikation und den Typ der Institution, die sie vergeben hat.

8. INFORMATIONEN ZUM HOCHSCHULSYSTEM IN DEUTSCHLAND¹

8.1 Die unterschiedlichen Hochschulen und ihr institutioneller Status

Die Hochschulausbildung wird in Deutschland von drei Arten von Hochschulen angeboten.²

- *Universitäten*, einschließlich verschiedener spezialisierter Institutionen, bieten das gesamte Spektrum akademischer Disziplinen an. Traditionell liegt der Schwerpunkt an deutschen Universitäten besonders auf der Grundlagenforschung, so dass das fortgeschrittene Studium vor allem theoretisch ausgerichtet und forschungsorientiert ist.

- *Fachhochschulen* konzentrieren ihre Studienangebote auf ingenieurwissenschaftliche und technische Fächer, wirtschaftswissenschaftliche Fächer, Sozialarbeit und Design. Der Auftrag von angewandter Forschung und Entwicklung impliziert einen klaren praxisorientierten Ansatz und eine berufsbezogene Ausrichtung des Studiums, was häufig integrierte und begleitete Praktika in Industrie, Unternehmen oder anderen einschlägigen Einrichtungen einschließt.

- *Kunst- und Musikhochschulen* bieten Studiengänge für künstlerische Tätigkeiten an, in Bildender Kunst, Schauspiel und Musik, in den Bereichen Regie, Produktion und Drehbuch für Theater, Film und andere Medien sowie in den Bereichen Design, Architektur, Medien und Kommunikation.

Hochschulen sind entweder staatliche oder staatlich anerkannte Institutionen. Sowohl in ihrem Handeln einschließlich der Planung von Studiengängen als auch in der Festsetzung und Zuerkennung von Studienabschlüssen unterliegen sie der Hochschulgesetzgebung.

8.2 Studiengänge und -abschlüsse

In allen drei Hochschultypen wurden die Studiengänge traditionell als integrierte „lange“ (einstufige) Studiengänge angeboten, die entweder zum Diplom oder zum Magister Artium führen oder mit einer Staatsprüfung abschließen.

Im Rahmen des Bologna-Prozesses wird das einstufige Studiensystem sukzessive durch ein zweistufiges ersetzt. Seit 1998 besteht die Möglichkeit, parallel zu oder anstelle von traditionellen Studiengängen gestufte Studiengänge (Bachelor und Master) anzubieten. Dies soll den Studierenden mehr Wahlmöglichkeiten und Flexibilität beim Planen und Verfolgen ihrer Lernziele bieten, sowie Studiengänge international kompatibler machen.

Einzelheiten s. Abschnitte 8.4.1, 8.4.2 bzw. 8.4.3 Tab. 1 gibt eine zusammenfassende Übersicht.

8.3 Anerkennung/Akkreditierung von Studiengängen und Abschlüssen

Um die Qualität und die Vergleichbarkeit von Qualifikationen sicher zu stellen, müssen sich sowohl die Organisation und Struktur von Studiengängen als auch die grundsätzlichen Anforderungen an Studienabschlüsse an den Prinzipien und Regelungen der Ständigen Konferenz der Kultusminister der Länder (KMK) orientieren.³ Seit 1999 existiert ein bundesweites Akkreditierungssystem für Studiengänge unter der Aufsicht des Akkreditierungsrates, nach dem alle neu eingeführten Studiengänge akkreditiert werden. Akkreditierte Studiengänge sind berechtigt, das Qualitätssiegel des Akkreditierungsrates zu führen.⁴

Tab. 1: Institutionen, Studiengänge und Abschlüsse im Deutschen Hochschulsystem

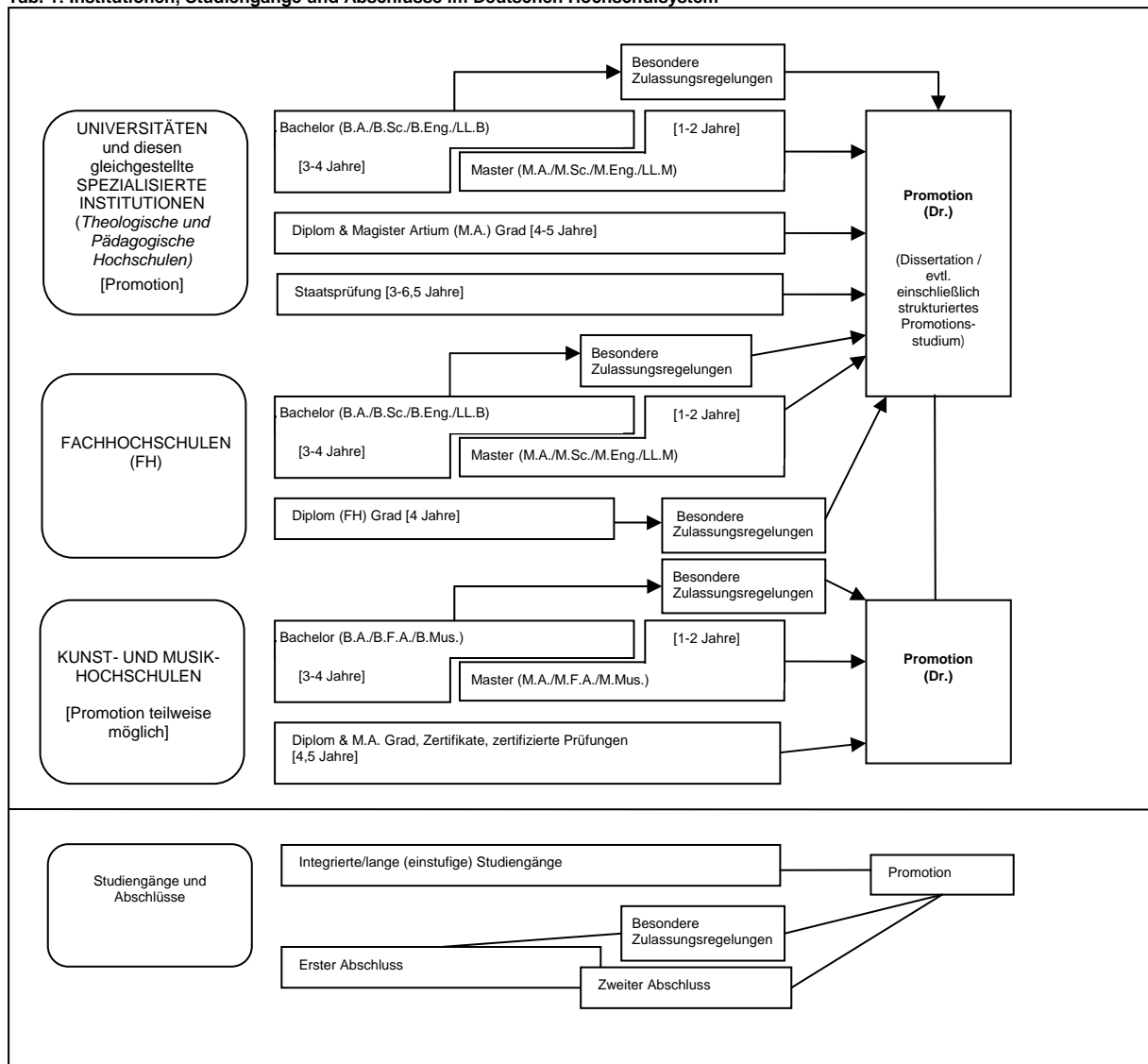

8.4 Organisation und Struktur der Studiengänge

Die folgenden Studiengänge können von allen drei Hochschultypen angeboten werden. Bachelor- und Masterstudiengänge können nacheinander, an unterschiedlichen Hochschulen, an unterschiedlichen Hochschultypen und mit Phasen der Erwerbstätigkeit zwischen der ersten und der zweiten Qualifikationsstufe studiert werden. Bei der Planung werden Module und das Europäische System zur Akkumulation und Transfer von Kreditpunkten (ECTS) verwendet, wobei einem Semester 30 Kreditpunkte entsprechen.

8.4.1 Bachelor

In Bachelorstudiengängen werden wissenschaftliche Grundlagen, Methodenkompetenz und berufsfeldbezogene Qualifikationen vermittelt. Der Bachelorabschluss wird nach 3 bis 4 Jahren vergeben. Zum Bachelorstudiengang gehört eine schriftliche Abschlussarbeit. Studiengänge, die mit dem Bachelor abgeschlossen werden, müssen gemäß dem Gesetz zur Errichtung einer Stiftung zur Akkreditierung von Studiengängen in Deutschland akkreditiert werden.⁵ Studiengänge der ersten Qualifikationsstufe (Bachelor) schließen mit den Graden Bachelor of Arts (B.A.), Bachelor of Science (B.Sc.), Bachelor of Engineering (B.Eng.), Bachelor of Laws (LL.B.), Bachelor of Fine Arts (B.F.A.) oder Bachelor of Music (B.Mus.) ab.

8.4.2 Master

Der Master ist der zweite Studienabschluss nach weiteren 1 bis 2 Jahren. Masterstudiengänge sind nach den Profiltypen „stärker anwendungsorientiert“ und „stärker forschungsorientiert“ zu differenzieren. Die Hochschulen legen für jeden Masterstudiengang das Profil fest.

Zum Masterstudiengang gehört eine schriftliche Abschlussarbeit. Studiengänge, die mit dem Master abgeschlossen werden, müssen gemäß dem Gesetz zur Errichtung einer Stiftung zur Akkreditierung von Studiengängen in Deutschland akkreditiert werden.⁶ Studiengänge der zweiten Qualifikationsstufe (Master) schließen mit den Graden Master of Arts (M.A.), Master of Science (M.Sc.), Master of Engineering (M.Eng.), Master of Laws (LL.M.), Master of Fine Arts (M.F.A.) oder Master of Music (M.Mus.) ab. Weiterbildende Masterstudiengänge, sowie solche, die inhaltlich nicht auf den vorangegangenen Bachelorstudiengang aufbauen können andere Bezeichnungen erhalten (z.B. MBA).

8.4.3 Integrierte „lange“ einstufige Studiengänge: Diplom, Magister Artium, Staatsprüfung

Ein integrierter Studiengang ist entweder mono-disziplinär (Diplomabschlüsse und die meisten Staatsprüfungen) oder besteht aus einer Kombination von entweder zwei Hauptfächern oder einem Haupt- und zwei Nebenfächern (Magister Artium). Das Vorstudium (1,5 bis 2 Jahre) dient der breiten Orientierung und dem Grundlagenerwerb im jeweiligen Fach. Eine Zwischenprüfung (bzw. Vordiplom) ist Voraussetzung für die Zulassung zum Hauptstudium, d.h. zum fortgeschrittenen Studium und der Spezialisierung. Voraussetzung für den Abschluss sind die Vorlage einer schriftlichen Abschlussarbeit (Dauer bis zu 6 Monaten) und umfangreiche schriftliche und mündliche Abschlussprüfungen. Ähnliche Regelungen gelten für die Staatsprüfung. Die erworbene Qualifikation entspricht dem Master.

- Die Regelstudienzeit an *Universitäten* beträgt bei integrierten Studiengängen 4 bis 5 Jahre (Diplom, Magister Artium) oder 3 bis 6,5 Jahre (Staatsprüfung). Mit dem Diplom werden ingenieur-, natur- und wirtschaftswissenschaftliche Studiengänge abgeschlossen. In den Geisteswissenschaften ist der entsprechende Abschluss in der Regel der Magister Artium (M.A.). In den Sozialwissenschaften variiert die Praxis je nach Tradition der jeweiligen Hochschule. Juristische, medizinische, pharmazeutische und Lehramtsstudiengänge schließen mit der Staatsprüfung ab. Die drei Qualifikationen (Diplom, Magister Artium und Staatsprüfung) sind akademisch gleichwertig. Sie bilden die formale Voraussetzung zur Promotion. Weitere Zulassungsvoraussetzungen können von der Hochschule festgelegt werden, s. Abschnitt 8.5.

- Die Regelstudienzeit an *Fachhochschulen* (FH) beträgt bei integrierten Studiengängen 4 Jahre und schließt mit dem Diplom (FH) ab. Fachhochschulen haben kein Promotionsrecht; qualifizierte Absolventen können sich für die Zulassung zur Promotion an promotionsberechtigten Hochschulen bewerben, s. Abschnitt 8.5.

- Das Studium an *Kunst- und Musikhochschulen* ist in seiner Organisation und Struktur abhängig vom jeweiligen Fachgebiet und der individuellen Zielsetzung. Neben dem Diplom- bzw. Magisterabschluss gibt es bei integrierten Studiengängen Zertifikate und zertifizierte Abschlussprüfungen für spezielle Bereiche und berufliche Zwecke.

8.5 Promotion

Universitäten sowie gleichgestellte Hochschulen und einige Kunst- und Musikhochschulen sind promotionsberechtigt. Formale Voraussetzung für die Zulassung zur Promotion ist ein qualifizierter Masterabschluss (Fachhochschulen und Universitäten), ein Magisterabschluss, ein Diplom, eine Staatsprüfung oder ein äquivalenter ausländischer Abschluss. Besonders qualifizierte Inhaber eines Bachelorgrades oder eines Diplom (FH) können ohne einen weiteren Studienabschluss im Wege eines Eignungsfeststellungsverfahrens zur Promotion zugelassen werden. Die Universitäten bzw. promotionsberechtigten Hochschulen

regeln sowohl die Zulassung zur Promotion als auch die Art der Eignungsprüfung. Voraussetzung für die Zulassung ist außerdem, dass das Promotionsprojekt von einem Hochschullehrer als Betreuer angenommen wird.

8.6 Benotungsskala

Die deutsche Benotungsskala umfasst üblicherweise 5 Grade (mit zahlenmäßigen Entsprechungen; es können auch Zwischennoten vergeben werden): „Sehr gut“ (1), „Gut“ (2), „Befriedigend“ (3), „Ausreichend“ (4), „Nicht ausreichend“ (5). Zum Bestehen ist mindestens die Note „Ausreichend“ (4) notwendig. Die Bezeichnung für die Noten kann in Einzelfällen und für den Doktorgrad abweichen. Außerdem verwenden Hochschulen zum Teil bereits die ECTS-Benotungsskala, die mit den Graden A (die besten 10%), B (die nächsten 25%), C (die nächsten 30%), D (die nächsten 25%) und E (die nächsten 10%) arbeitet.

8.7 Hochschulzugang

Die Allgemeine Hochschulreife (Abitur) nach 12 bis 13 Schuljahren ermöglicht den Zugang zu allen Studiengängen. Die Fachgebundene Hochschulreife ermöglicht den Zugang zu bestimmten Fächern. Das Studium an Fachhochschulen ist auch mit der Fachhochschulreife möglich, die in der Regel nach 12 Schuljahren erworben wird. Der Zugang zu Kunst- und Musikhochschulen kann auf der Grundlage von anderen bzw. zusätzlichen Voraussetzungen zum Nachweis einer besonderen Eignung erfolgen. Die Hochschulen können in bestimmten Fällen zusätzliche spezifische Zulassungsverfahren durchführen.

8.8 Informationsquellen in der Bundesrepublik

- Kultusministerkonferenz (KMK) (Ständige Konferenz der Kultusminister der Länder in der Bundesrepublik Deutschland); Lennéstr. 6, D-53113 Bonn; Fax: +49(0)228/501-229; Tel.: +49(0)228/501-0
- Zentralstelle für ausländisches Bildungswesen (ZaB) als deutsche NARIC; www.kmk.org; E-Mail: zab@kmk.org
- „Dokumentations- und Bildungsinformationsdienst“ als deutscher Partner im EURYDICE-Netz, für Informationen zum Bildungswesen in Deutschland (www.kmk.org/doku/bildungswesen.htm; E-Mail: eurydice@kmk.org)
- Hochschulrektorenkonferenz (HRK); Alhrstr. 39, D-53175 Bonn; Fax: +49(0)228/887-110; Tel.: +49(0)228/887-0; www.hrk.de; E-Mail: sekr@hrk.de
- „Hochschulkompass“ der Hochschulrektorenkonferenz, enthält umfassende Informationen zu Hochschulen, Studiengängen etc. (www.hochschulkompass.de)

¹ Die Information berücksichtigt nur die Aspekte, die direkt das Diploma Supplement betreffen. Informationsstand 1.7.2005.

² Berufsakademien sind keine Hochschulen, es gibt sie nur in einigen Bundesländern. Sie bieten Studiengänge in enger Zusammenarbeit mit privaten Unternehmen an. Studierende erhalten einen offiziellen Abschluss und machen eine Ausbildung im Betrieb. Manche Berufsakademien bieten Bachelorstudiengänge an, deren Abschlüsse einem Bachelorgrad einer Hochschule gleichgestellt werden können, wenn sie von einer deutschen Akkreditierungsagentur akkreditiert sind.

³ Ländergemeinsame Strukturvorgaben gemäß § 9 Abs. 2 HRG für die Akkreditierung von Bachelor- und Masterstudiengängen (Beschluss der Kultusministerkonferenz vom 10.10.2003 i.d.F. vom 21.4.2005).

⁴ „Gesetz zur Errichtung einer Stiftung „Stiftung zur Akkreditierung von Studiengängen in Deutschland“, in Kraft getreten am 26.02.05, GV. NRW. 2005, Nr. 5, S. 45, in Verbindung mit der Vereinbarung der Länder zur Stiftung „Stiftung: Akkreditierung von Studiengängen in Deutschland“ (Beschluss der Kultusministerkonferenz vom 16.12.2004).

⁵ Siehe Fußnote Nr. 4.

⁶ Siehe Fußnote Nr. 4.

Technische Universität Carolo-Wilhelmina zu Braunschweig

Diploma Supplement

This Diploma Supplement model was developed by the European Commission, Council of Europe and UNESCO/CEPES. The purpose of the supplement is to provide sufficient independent data to improve the international 'transparency' and fair academic and professional recognition of qualifications (diplomas, degrees, certificates etc.). It is designed to provide a description of the nature, level, context, content and status of the studies that were pursued and successfully completed by the individual named on the original qualification to which this supplement is appended. It should be free from any value judgements, equivalence statements or suggestions about recognition. Information in all eight sections should be provided. Where information is not provided, an explanation should give the reason why.

1. HOLDER OF THE QUALIFICATION

1.1 Family Name / 1.2 First Name

1.3 Date, Place, Country of Birth

1.4 Student ID Number or Code

2. QUALIFICATION

2.1 Name of Qualification (full, abbreviated; in original language)

Bachelor of Science (B.Sc.)

Title Conferred (full, abbreviated; in original language)

Not applicable

2.2 Main Field(s) of Study

Industrial Engineering - Field Mechanical Engineering

2.3 Institution Awarding the Qualification (in original language)

Technische Universität Carolo-Wilhelmina zu Braunschweig

Status (Type / Control)

University/State Institution

2.4 Institution Administering Studies (in original language)

(same)

Status (Type / Control)

(same)

2.5 Language(s) of Instruction/Examination

German

3. LEVEL OF THE QUALIFICATION

3.1 Level

Undergraduate, by research with thesis

3.2 Official Length of Programme

3 years (180 ECTS credits)

3.3 Access Requirements

“Abitur” (German entrance qualification for university education) or equivalent

4. CONTENTS AND RESULTS GAINED

4.1 Mode of Study

Full-time

4.2 Programme Requirements/Qualification Profile of the Graduate

Students who complete their bachelor studies at the Technische Universität Braunschweig in “Industrial Engineering, specialized in Mechanical Engineering” should be prepared for scientifically specialized further study. On the other hand, it also allows an earlier entrance into the working world (professional competence). The graduate’s abilities can be characterized by the following:

1. Graduates are proficient with using scientific methods for analyzing problems in their basic structure.
2. Graduates possess comprehensive engineering and economic fundamental knowledge, where they understand the methods for modeling.
3. Graduates can model technical or economic processes through mathematical or physical methods and simulate these through computer aided means.
4. Graduates have learned how to formulate problems, divide arising tasks into teams, work independently, incorporate results from others, and communicate their own results.
5. Graduates have gained a competence for solving problems, while successfully balancing technical, economic, ecological, social and ethical requirements.
6. Graduates have been exposed to various fields of technology, and have bridged the gap between engineering basic concepts and practical application.
7. Graduates have gained detailed insight into particular areas of business and economics.
8. Through a sufficiently theoretical, yet practical education, the graduates are prepared for the social competencies needed in the business world.
9. Graduates are prepared for life-long learning and for employment in various fields through the basic orientation of the education.
10. Graduates can successfully work in a group, and efficiently communicate to other groups.

4.3 Programme Details

See (ECTS) Transcript for list of courses and grades; and "Zeugnis" (Final Examination Certificate) for subjects assessed in final examinations (written and oral); and topic of thesis, including grading.

4.4 Grading Scheme

General grading scheme:

- „Very good“ = 1,0; 1,3
- „Good“ = 1,7; 2,0; 2,3
- „Satisfactory“ = 2,7; 3,0; 3,3
- „Sufficient“ = 3,7; 4,0
- „Fail“ = 5,0

1,0 is the highest grade, the minimum passing grade is 4,0.

If a module consists of several examinations, the grade point average will be calculated according to the weighting of credit points.

4.5 Overall Classification (in original language)

„ “.

For the final grade an overall average grade weighted according to credit points will be calculated. Thereby the credit points of the final module are multiplied by three. Graduating with a final grade point average of 1,3 or better, the overall grade "passed with distinction" is conferred.

5. FUNCTION OF THE QUALIFICATION

5.1 Access to Further Study

Access to graduate programmes in accordance with further admission regulations.

5.2 Professional Status

Not applicable

6. ADDITIONAL INFORMATION

6.1 Additional Information

6.2 Further Information Sources

www.tu-braunschweig.de/studieninteressierte/studienangebot/wirtschaftsingenieurwesen-maschinenbau

7. CERTIFICATION

This Diploma Supplement refers to the following original documents:

Urkunde über die Verleihung des Grades vom

Prüfungszeugnis vom

Transcript of Records vom

Certification Date: _____

(Official Stamp/Seal)

Chairman Examination Committee
Fakultät für Maschinenbau

Certification Date: _____

(Official Stamp/Seal)

Chairman Examination Committee
Carl-Friedrich-Gauß-Fakultät

8. NATIONAL HIGHER EDUCATION SYSTEM

The information on the national higher education system on the following pages provides a context for the qualification and the type of higher education that awarded it.

8. INFORMATION ON THE GERMAN HIGHER EDUCATION SYSTEM¹

8.1 Types of Institutions and Institutional Status

Higher education (HE) studies in Germany are offered at three types of Higher Education Institutions (HEI).²

- *Universitäten* (Universities) including various specialized institutions, offer the whole range of academic disciplines. In the German tradition, universities focus in particular on basic research so that advanced stages of study have mainly theoretical orientation and research-oriented components.

- *Fachhochschulen* (Universities of Applied Sciences) concentrate their study programmes in engineering and other technical disciplines, business-related studies, social work, and design areas. The common mission of applied research and development implies a distinct application-oriented focus and professional character of studies, which include integrated and supervised work assignments in industry, enterprises or other relevant institutions.

- *Kunst- und Musikhochschulen* (Universities of Art/Music) offer studies for artistic careers in fine arts, performing arts and music; in such fields as directing, production, writing in theatre, film, and other media; and in a variety of design areas, architecture, media and communication.

Higher Education Institutions are either state or state-recognized institutions. In their operations, including the organization of studies and the designation and award of degrees, they are both subject to higher education legislation.

8.2 Types of Programmes and Degrees Awarded

Studies in all three types of institutions have traditionally been offered in integrated "long" (one-tier) programmes leading to *Diplom-* or *Magister Artium* degrees or completed by a *Staatsprüfung* (State Examination).

Within the framework of the Bologna-Process one-tier study programmes are successively being replaced by a two-tier study system. Since 1998, a scheme of first- and second-level degree programmes (Bachelor and Master) was introduced to be offered parallel to or instead of integrated "long" programmes. These programmes are designed to provide enlarged variety and flexibility to students in planning and pursuing educational objectives, they also enhance international compatibility of studies.

For details cf. Sec. 8.4.1, 8.4.2, and 8.4.3 respectively. Table 1 provides a synoptic summary.

8.3 Approval/Accreditation of Programmes and Degrees

To ensure quality and comparability of qualifications, the organization of studies and general degree requirements have to conform to principles and regulations established by the Standing Conference of the Ministers of Education and Cultural Affairs of the *Länder* in the Federal Republic of Germany (KMK).³ In 1999, a system of accreditation for programmes of study has become operational under the control of an Accreditation Council at national level. All new programmes have to be accredited under this scheme; after a successful accreditation they receive the quality-label of the Accreditation Council.⁴

Table 1: Institutions, Programmes and Degrees in German Higher Education

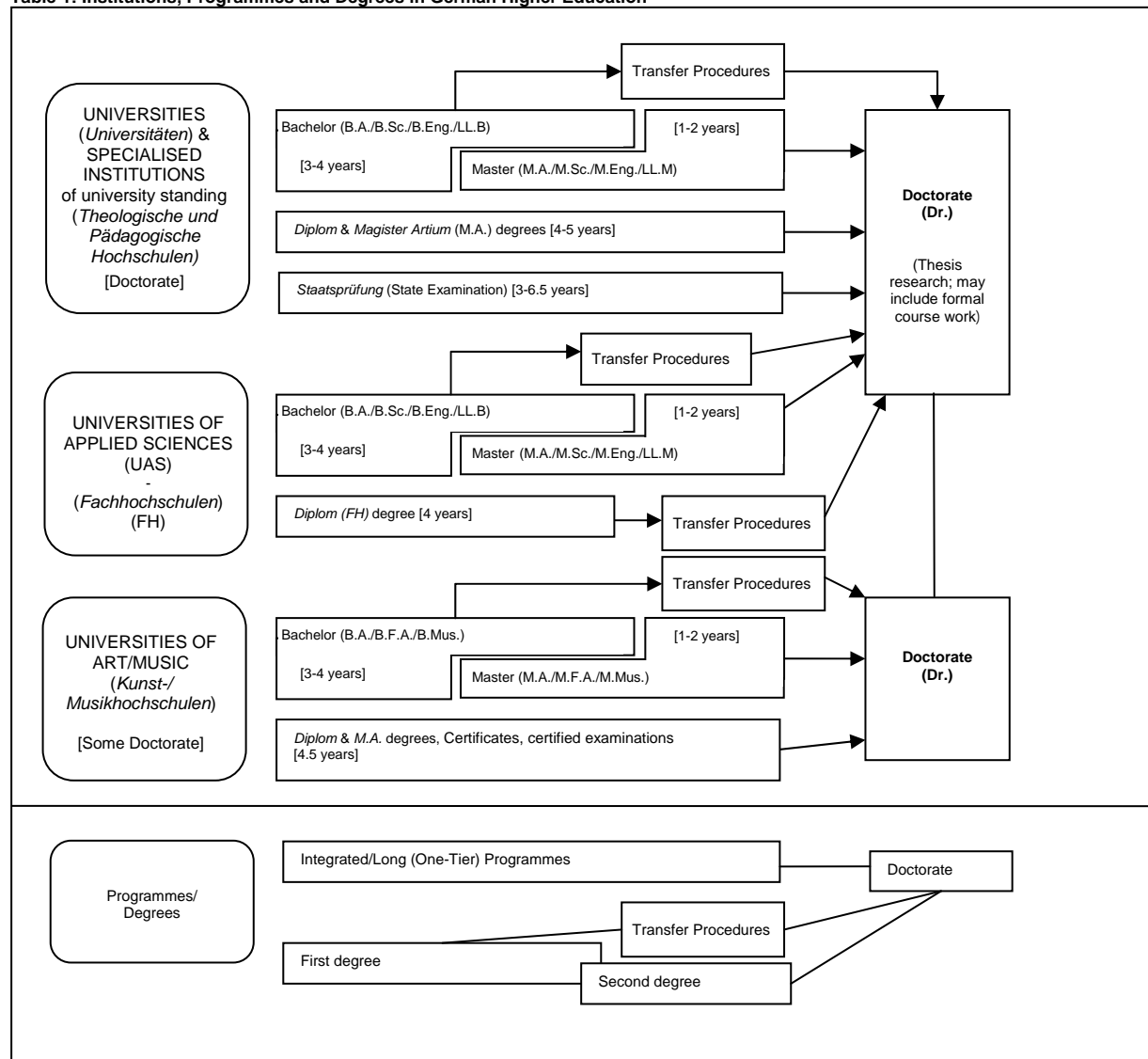

8.4 Organization and Structure of Studies

The following programmes apply to all three types of institutions. Bachelor's and Master's study courses may be studied consecutively, at various higher education institutions, at different types of higher education institutions and with phases of professional work between the first and the second qualification. The organization of the study programmes makes use of modular components and of the European Credit Transfer and Accumulation System (ECTS) with 30 credits corresponding to one semester.

8.4.1 Bachelor

Bachelor degree study programmes lay the academic foundations, provide methodological skills and lead to qualifications related to the professional field. The Bachelor degree is awarded after 3 to 4 years. The Bachelor degree programme includes a thesis requirement. Study courses leading to the Bachelor degree must be accredited according to the Law establishing a Foundation for the Accreditation of Study Programmes in Germany.⁵ First degree programmes (Bachelor) lead to Bachelor of Arts (B.A.), Bachelor of Science (B.Sc.), Bachelor of Engineering (B.Eng.), Bachelor of Laws (LL.B.), Bachelor of Fine Arts (B.F.A.) or Bachelor of Music (B.Mus.).

8.4.2 Master

Master is the second degree after another 1 to 2 years. Master study programmes must be differentiated by the profile types "more practice-oriented" and "more research-oriented". Higher Education Institutions define the profile of each Master study programme. The Master degree study programme includes a thesis requirement. Study programmes leading to the Master degree must be accredited according to the Law establishing a Foundation for the Accreditation of Study Programmes in Germany.⁶ Second degree programmes (Master) lead to Master of Arts (M.A.), Master of Science (M.Sc.), Master of Engineering (M.Eng.), Master of Laws (LL.M.), Master of Fine Arts (M.F.A.) or Master of Music (M.Mus.). Master study programmes, which are designed for continuing education or which do not build on the preceding Bachelor study programmes in terms of their content, may carry other designations (e.g. MBA).

8.4.3 Integrated "Long" Programmes (One-Tier): Diplom degrees, Magister Artium, Staatsprüfung

An integrated study programme is either mono-disciplinary (*Diplom* degrees, most programmes completed by a *Staatsprüfung*) or comprises a combination of either two major or one major and two minor fields (*Magister Artium*). The first stage (1.5 to 2 years) focuses on broad orientations and foundations of the field(s) of study. An Intermediate Examination (*Diplom-Vorprüfung* for *Diplom* degrees; *Zwischenprüfung* or credit requirements for the *Magister Artium*) is prerequisite to enter the second stage of advanced studies and specializations. Degree requirements include submission of a thesis (up to 6 months duration) and comprehensive final written and oral examinations. Similar regulations apply to studies leading to a *Staatsprüfung*. The level of qualification is equivalent to the Master level.

- Integrated studies at *Universitäten (U)* last 4 to 5 years (*Diplom* degree, *Magister Artium*) or 3 to 6.5 years (*Staatsprüfung*). The *Diplom* degree is awarded in engineering disciplines, the natural sciences as well as economics and business. In the humanities, the corresponding degree is usually the *Magister Artium* (M.A.). In the social sciences, the practice varies as a matter of institutional traditions. Studies preparing for the legal, medical, pharmaceutical and teaching professions are completed by a *Staatsprüfung*.

The three qualifications (*Diplom*, *Magister Artium* and *Staatsprüfung*) are academically equivalent. They qualify to apply for admission to doctoral studies. Further prerequisites for admission may be defined by the Higher Education Institution, cf. Sec. 8.5.

- Integrated studies at *Fachhochschulen (FH)*/Universities of Applied Sciences (UAS) last 4 years and lead to a *Diplom (FH)* degree. While the *FH/UAS* are non-doctorate granting institutions, qualified graduates may apply for admission to doctoral studies at doctorate-granting institutions, cf. Sec. 8.5.

- Studies at *Kunst- and Musikhochschulen* (Universities of Art/Music etc.) are more diverse in their organization, depending on the field and individual objectives. In addition to *Diplom/Magister* degrees, the integrated study programme awards include Certificates and certified examinations for specialized areas and professional purposes.

8.5 Doctorate

Universities as well as specialized institutions of university standing and some Universities of Art/Music are doctorate-granting institutions. Formal prerequisite for admission to doctoral work is a qualified Master (UAS and U), a *Magister* degree, a *Diplom*, a *Staatsprüfung*, or a foreign equivalent. Particularly qualified holders of a Bachelor or a *Diplom (FH)* degree may also be admitted to doctoral studies without acquisition of a further degree by means of a procedure to determine their aptitude. The universities respectively the doctorate-granting institutions regulate entry to a doctorate as well as the structure of the procedure to determine aptitude. Admission further requires the acceptance of the Dissertation research project by a professor as a supervisor.

8.6 Grading Scheme

The grading scheme in Germany usually comprises five levels (with numerical equivalents; intermediate grades may be given): "*Sehr Gut*" (1) = Very Good; "*Gut*" (2) = Good; "*Befriedigend*" (3) = Satisfactory; "*Ausreichend*" (4) = Sufficient; "*Nicht ausreichend*" (5) = Non-Sufficient/Fail. The minimum passing grade is "*Ausreichend*" (4). Verbal designations of grades may vary in some cases and for doctoral degrees.

In addition institutions may already use the ECTS grading scheme, which operates with the levels A (best 10 %), B (next 25 %), C (next 30 %), D (next 25 %), and E (next 10 %).

8.7 Access to Higher Education

The General Higher Education Entrance Qualification (*Allgemeine Hochschulreife, Abitur*) after 12 to 13 years of schooling allows for admission to all higher educational studies. Specialized variants (*Fachgebundene Hochschulreife*) allow for admission to particular disciplines. Access to *Fachhochschulen* (UAS) is also possible with a *Fachhochschulreife*, which can usually be acquired after 12 years of schooling. Admission to Universities of Art/Music may be based on other or require additional evidence demonstrating individual aptitude. Higher Education Institutions may in certain cases apply additional admission procedures.

8.8 National Sources of Information

- *Kultusministerkonferenz (KMK)* [Standing Conference of the Ministers of Education and Cultural Affairs of the *Länder* in the Federal Republic of Germany]; Lennéstrasse 6, D-53113 Bonn; Fax: +49[0]228/501-229; Phone: +49[0]228/501-0
- Central Office for Foreign Education (ZaB) as German NARIC; www.kmk.org; E-Mail: zab@kmk.org
- "Documentation and Educational Information Service" as German EURYDICE-Unit, providing the national dossier on the education system (www.kmk.org/doku/bildungswesen.htm; E-Mail: eurydice@kmk.org)
- *Hochschulrektorenkonferenz (HRK)* [German Rectors' Conference]; Ahrstrasse 39, D-53175 Bonn; Fax: +49[0]228/887-110; Phone: +49[0]228/887-0; www.hrk.de; E-Mail: sekr@hrk.de
- "Higher Education Compass" of the German Rectors' Conference features comprehensive information on institutions, programmes of study, etc. (www.higher-education-compass.de)

¹ The information covers only aspects directly relevant to purposes of the Diploma Supplement. All information as of 1 July 2005.

² *Berufsakademien* are not considered as Higher Education Institutions, they only exist in some of the *Länder*. They offer educational programmes in close cooperation with private companies. Students receive a formal degree and carry out an apprenticeship at the company. Some *Berufsakademien* offer Bachelor courses which are recognized as an academic degree if they are accredited by a German accreditation agency.

³ Common structural guidelines of the *Länder* as set out in Article 9 Clause 2 of the Framework Act for Higher Education (HRG) for the accreditation of Bachelor's and Master's study courses (Resolution of the Standing Conference of the Ministers of Education and Cultural Affairs of the *Länder* in the Federal Republic of Germany of 10.10.2003, as amended on 21.4.2005).

⁴ "Law establishing a Foundation 'Foundation for the Accreditation of Study Programmes in Germany'", entered into force as from 26.2.2005, GV. NRW. 2005, nr. 5, p. 45 in connection with the Declaration of the *Länder* to the Foundation "Foundation: Foundation for the Accreditation of Study Programmes in Germany" (Resolution of the Standing Conference of the Ministers of Education and Cultural Affairs of the *Länder* in the Federal Republic of Germany of 16.12.2004).

⁵ See note No. 4.

⁶ See note No. 4.